



รายงานประจำปี 2566

ANNUAL REPORT 2023



สถาบันวิจัยและพัฒนา มหาวิทยาลัยราชภัฏพระนคร



สารจากผู้อำนวยการ สถาบันวิจัยและพัฒนา

สถาบันวิจัยและพัฒนา มหาวิทยาลัยราชภัฏพระนคร เป็นหน่วยงานอำนวยการ ส่งเสริมพัฒนางานวิจัย ผลงานทางวิชาการของบุคลากรมหาวิทยาลัยเพื่อบูรณาการการเรียนการสอนกับการวิจัย สู่การพัฒนาท้องถิ่นอย่างยั่งยืน

ในปีการศึกษา 2565 สถาบันวิจัยและพัฒนา มหาวิทยาลัยราชภัฏพระนคร ได้รับผลการตรวจประเมินคุณภาพระดับมหาวิทยาลัยในตัวเองซึ่งองค์ประกอบที่ 2 ด้านการวิจัย ระดับ 5.00 คะแนน ที่สามารถเพิ่มจำนวนนักวิจัยที่ได้รับทุนสนับสนุนการวิจัยที่มากขึ้น และจำนวนอาจารย์ได้รับผลงานทางวิชาการสูงขึ้น คิดเป็นจำนวน 220 คน คิดเป็นร้อยละ 53.86 ของจำนวนอาจารย์ทั้งหมด 337 คน ซึ่งเพิ่มขึ้นจากปีการศึกษา 2564 คิดเป็นร้อยละ 51.74 เพิ่มขึ้นร้อยละ 4.48 ทั้งนี้ต้องขอขอบคุณบุคลากรทั้งสายวิชาการและสายสนับสนุนทั้งของสถาบันวิจัยและพัฒนาและหน่วยงานที่เกี่ยวข้องที่ให้ความร่วมมือเป็นอย่างดี ที่สำคัญคือ การได้รับการสนับสนุนจากผู้บริหารของมหาวิทยาลัยทุกท่าน

อย่างไรก็ตาม สถาบันวิจัยและพัฒนายังมีพันธกิจที่ได้กำหนดไว้ว่าภายในปี 2567 รูปแบบการทำงานของสถาบันวิจัยและพัฒนาจะเป็นรูปแบบการทำงานแบบเชิงรุกที่ส่งเสริมให้บุคลากร (ฝ่ายวิชาการและฝ่ายสนับสนุน) ให้มีผลงานทางวิชาการมากกว่าร้อยละ 60 และบูรณาการงานวิจัยกับการเรียนการสอนสู่การสร้างนวัตกรรมร่วมกับชุมชน และสามารถนำผลการวิจัยไปขึ้นทะเบียนทรัพย์สินทางปัญญา และใช้ประโยชน์เชิงพาณิชย์ได้อย่างเป็นรูปธรรม เพื่อเป็นมหาวิทยาลัยสู่การพัฒนาท้องถิ่นที่ยั่งยืน นอกจากนี้ ภารกิจสำคัญอีกประการหนึ่งคือการส่งเสริมและพัฒนาสมรรถนะทางการใช้ภาษาอังกฤษให้แก่นักศึกษา เพื่อให้เป็นไปตามนโยบายการยกระดับมาตรฐานภาษาอังกฤษในสถาบันอุดมศึกษา ของกระทรวงการอุดมศึกษา วิทยาศาสตร์ วิจัยและนวัตกรรม และนโยบายการเสริมสร้างความรู้ความสามารถทางการใช้ภาษาอังกฤษของไทย ตามมติคณะรัฐมนตรีรวมทั้งพัฒนาทักษะภาษาอังกฤษให้แก่บุคลากรของมหาวิทยาลัยด้วย ซึ่งถือเป็นเรื่องที่ทำทนายสำหรับปี 2567 ต่อไป



บทสรุปผู้บริหาร (Executive Summary)

ด้วยพันธกิจ วิสัยทัศน์ และยุทธศาสตร์การวิจัย 3 ยุทธศาสตร์ ได้แก่ ยุทธศาสตร์ที่ 1 พัฒนาระบบบริหารจัดการงานวิจัยแบบเชิงรุก ได้แก่ การพัฒนาระบบสารสนเทศสถาบันวิจัย และพัฒนา (ประกาศทุน การขอทุน การเผยแพร่ผลงานวิจัย และการจัดทรัพย์สินทางปัญญาให้มีประสิทธิภาพ) และระบบจัดหาแหล่งทุนภายนอกทั้งภาครัฐและองค์กรอิสระ ยุทธศาสตร์ที่ 2 สร้างนักวิจัย และเครือข่ายการวิจัย ได้แก่ การมุ่งผลิตนักวิจัยและสร้างเครือข่ายการวิจัย การบูรณาการงานวิจัยกับการเรียนการสอนผลิตนักวิจัยในระดับบัณฑิตและยุทธศาสตร์ที่ 3 มุ่งผลิตงานวิจัย สู่อุปกรณ์พัฒนาท้องถิ่นอย่างยั่งยืน ได้แก่ การมุ่งเพิ่มงานวิจัยทั้งเชิงปริมาณและ เชิงคุณภาพและการเสริมสร้างแนวคิดการวิจัย และมูลค่าเพิ่มของงานวิจัยให้เป็นรูปธรรม

ผลการดำเนินงานของสถาบันวิจัยและพัฒนาในปี 2566 สถาบันวิจัยและพัฒนาได้รับผลการตรวจประเมินระดับมหาวิทยาลัย องค์ประกอบที่ 2 และ องค์ประกอบที่ 3 ซึ่งเป็นหน้าที่รับผิดชอบของสถาบันวิจัยและพัฒนาโดยตรง ผลประเมินได้ 5.00 ทั้ง 2 องค์ประกอบ โดยมีรายละเอียดในแต่ละองค์ประกอบที่สามารถตอบยุทธศาสตร์การวิจัยทั้ง 3 ยุทธศาสตร์ที่ได้กำหนดไว้ อาทิเช่น การพัฒนาระบบบริหารจัดการงานวิจัย การให้การสนับสนุนการทำวิจัยสัดส่วนของบุคลากรเป็นไปตามเกณฑ์ที่ สกอ.ได้กำหนดไว้ และมุ่งเน้นผลิตนักวิจัย และการสร้างเครือข่ายการวิจัยทั้งภายในและภายนอก เช่น โครงการท่องเที่ยวโดยชุมชนบนฐานอัตลักษณ์ของชุมชนของมหาวิทยาลัยราชภัฏ 38 แห่ง ความร่วมมือเครือข่ายวิจัยจากการทำ MoU กับสถาบันวิจัย เส้นทางสายไหมทางทะเล มหาวิทยาลัยท่าเหลี่ รวมถึงการสร้างความร่วมมือกับต่างประเทศอื่น ๆ

ในปี 2566 นี้ สถาบันวิจัยและพัฒนาได้มีการปฏิบัติงานที่ต้องดูแลรับผิดชอบเพิ่มในการดำเนินงานด้านการพัฒนาสมรรถนะ และทักษะการใช้ภาษาอังกฤษ ให้กับนักศึกษาทุกชั้นปี ซึ่งมีเป้าหมายเพื่อจัดกิจกรรมอบรมและจัดการทดสอบให้นักศึกษาชั้นปีสุดท้ายมีคะแนนผ่านเกณฑ์การวัดผล CFFR ในระดับ B1 ไม่น้อยกว่าร้อยละ 50 ของนักศึกษาชั้นปีสุดท้ายที่เข้าสอบตามเกณฑ์ประกันคุณภาพการศึกษาระดับอุดมศึกษา มหาวิทยาลัยราชภัฏ

คณะกรรมการประเมินคุณภาพการศึกษา ระดับสถาบัน ได้ให้คำแนะนำแนวทางในการดำเนินงานของสถาบันวิจัยและพัฒนาว่า “สถาบันวิจัยและพัฒนาควรสนับสนุน ส่งเสริมให้บุคลากรทั้งสายวิชาการและสายสนับสนุนให้มีโอกาสในการทำวิจัย โดยได้รับการสนับสนุนเป็นไปตามเกณฑ์ของสำนักงานคณะกรรมการวิทยาศาสตร์ วิจัยและนวัตกรรม (สทว.) ให้ครอบคลุมทุกศาสตร์ ควรมุ่งเน้นที่จะสร้างงานวิจัยเพิ่มเติมทั้งเชิงปริมาณและคุณภาพ เสริมสร้างแนวคิดการวิจัยและมูลค่าเพิ่มของงานวิจัยให้เป็นรูปธรรม โดยสามารถนำผลการวิจัยไปจดทะเบียนทรัพย์สินทางปัญญาและเชิงพาณิชย์เพื่อนำไปใช้ประโยชน์ได้” นอกจากนี้บทบาทใหม่ของสถาบันวิจัยและพัฒนาคือเป็นหน่วยงานหลักในการยกระดับการพัฒนาความรู้ความสามารถด้านทักษะการใช้ภาษาอังกฤษของนักศึกษาและบุคลากรให้บรรลุวัตถุประสงค์ตามเกณฑ์ประกันคุณภาพการศึกษาภายในระดับอุดมศึกษา มหาวิทยาลัยราชภัฏอีกด้วย

สารบัญ

	หน้า
สารจากผู้อำนวยการสถาบันวิจัยและพัฒนา	A
บทสรุปผู้บริหาร	C
ประวัติสถาบันวิจัยและพัฒนา	1
ประวัติความเป็นมาของหน่วยงาน	2
วิสัยทัศน์ พันธกิจ	3
ยุทธศาสตร์การวิจัยสถาบันวิจัยและพัฒนา	3
แผนยุทธศาสตร์มหาวิทยาลัยราชภัฏพระนคร พ.ศ. 2566 - 2570	6
โครงสร้างการบริหารงานของสถาบันวิจัยและพัฒนา	7
บุคลากรสถาบันวิจัยและพัฒนา	8
ผลสัมฤทธิ์ด้านการวิจัย	11
ผลการดำเนินงานของกองทุนวิจัย	12
ผลงานวิจัยที่นำไปใช้ประโยชน์	26
ผลงานวิจัยที่ได้รับการจดทะเบียนทรัพย์สินทางปัญญา	28
งานวิจัยที่ได้รับการรับรองจริยธรรมการวิจัยในมนุษย์	30
ผลการตรวจประเมินประกันคุณภาพการศึกษา	32
การยกย่องเชิดชูเกียรติ	38
วารสารของมหาวิทยาลัยราชภัฏพระนคร	40
ผลงานเครือข่ายวิชาการและงานวิจัย	43
กิจกรรมการพัฒนาศักยภาพนักวิจัย ประจำปีงบประมาณ พ.ศ. 2566	49
ภาคผนวก	77

ประวัติสถาบันวิจัยและพัฒนา

ประวัติความเป็นมาของหน่วยงาน

สถาบันวิจัยและพัฒนา มหาวิทยาลัยราชภัฏพระนคร เดิมมีชื่อเรียกว่า “ศูนย์วิจัยและบริการทางการศึกษา” จัดตั้งขึ้นภายใต้พระราชบัญญัติวิทยาลัยครู พ.ศ. 2527 เพื่อทำหน้าที่ส่งเสริมและสนับสนุนงานวิจัยและบริการทางการศึกษา รวมทั้งประสานงานรับนักศึกษาภาคพิเศษเรียกว่า “โครงการฝึกอบรมครูประจำการ” (อ.ค.ป.) และได้พัฒนาเป็น “โครงการศึกษาสำหรับบุคลากรประจำการ” (กศ.บ.ป.) ต่อมาในปี พ.ศ. 2538 วิทยาลัยครูได้ยกฐานะเป็น “สถาบันราชภัฏ” ตามพระราชบัญญัติสถาบันราชภัฏ พ.ศ. 2538 ส่งผลให้สถาบันการศึกษาที่อยู่ภายใต้พระราชบัญญัติดังกล่าวสามารถผลิตบัณฑิตได้ตั้งแต่ระดับปริญญาตรีถึงระดับปริญญาเอก และศูนย์วิจัยและบริการทางการศึกษาได้ยกฐานะเป็น “สำนักวิจัย” ตามประกาศกระทรวงศึกษาธิการเรื่องการแบ่งส่วนราชการในสถาบันราชภัฏพระนคร ต่อมาเมื่อวันที่ 15 มิถุนายน พ.ศ. 2547 ได้มีการประกาศใช้พระราชบัญญัติมหาวิทยาลัยราชภัฏ พ.ศ. 2547 สถาบันราชภัฏพระนครได้ยกฐานะเป็นมหาวิทยาลัยราชภัฏพระนคร และสำนักวิจัยได้ยกฐานะเป็น “สถาบันวิจัยและพัฒนา” ตามประกาศกระทรวงศึกษาธิการเรื่องการแบ่งส่วนราชการในมหาวิทยาลัยราชภัฏพระนครจนถึงปัจจุบัน โดยมีหน้าที่สร้างความเข้มแข็งด้านการวิจัยของมหาวิทยาลัย พัฒนาคณาจารย์ ส่งเสริมให้คณาจารย์บูรณาการการวิจัยกับการเรียนการสอนและการบริการทางวิชาการแก่ชุมชน เผยแพร่ผลงานวิจัยสู่สาธารณะ ส่งเสริมและสนับสนุนการนำผลงานวิจัยไปใช้ประโยชน์ เป็นแหล่งบริการข้อมูลและสารสนเทศทางการวิจัยของมหาวิทยาลัย รวมทั้งประสานงานการวิจัยกับหน่วยงานต่าง ๆ ทั้งในประเทศและต่างประเทศ ต่อมาเมื่อวันที่ ๒๔ พฤศจิกายน ๒๕๖๔ มหาวิทยาลัยได้ปรับโครงสร้างสถาบันวิจัยและพัฒนา โดยให้นำภารกิจของสถาบันภาษา อันได้แก่ งานวิเทศสัมพันธ์ งานความร่วมมือกับต่างประเทศ และการพัฒนาด้านทักษะการใช้ภาษาอังกฤษของนักศึกษา บุคลากรในมหาวิทยาลัยและบุคคลทั่วไป รวมทั้งงานความร่วมมือกับต่างประเทศมาอยู่ในความรับผิดชอบของสถาบันวิจัยและพัฒนา เนื่องจากภารกิจของทั้งสองหน่วยงานนี้มีความสอดคล้องกันเพราะเป็นการมุ่งเน้นเพื่อการพัฒนาและสามารถต่อยอดทำวิจัยได้ ทำให้เกิดความเข้มแข็งทางวิชาการและเกิดการบูรณาการทักษะต่าง ๆ ให้ได้ประโยชน์สูงสุด

ปัจจุบันสถาบันวิจัยและพัฒนา ตั้งอยู่ชั้น 6 อาคารเรียนและอำนวยการ มหาวิทยาลัยราชภัฏพระนคร ถนนแจ้งวัฒนะ แขวงอนุสาวรีย์ เขตบางเขน กรุงเทพฯ โทรศัพท์และโทรสาร 0-2544-8629 โทรศัพท์ภายใน 48532, 48534 เว็บไซต์ <http://irdp.pnru.ac.th/>

วิสัยทัศน์ พันธกิจ

วิสัยทัศน์

การวิจัยเป็นเครื่องมือของการพัฒนาท้องถิ่นที่ยั่งยืน

พันธกิจ

เป็นหน่วยงานอำนวยการ ส่งเสริมพัฒนางานวิจัย ผลงานทางวิชาการของบุคลากรมหาวิทยาลัยเพื่อบูรณาการ การเรียนการสอนกับการวิจัย สู่การพัฒนาท้องถิ่นอย่างยั่งยืน

เป้าประสงค์

ภายในปี 2567 รูปแบบการทำงานของสถาบันวิจัยและพัฒนาจะเป็นรูปแบบการทำงานแบบเชิงรุกที่ส่งเสริมให้บุคลากร (ฝ่ายวิชาการและฝ่ายสนับสนุน) มีผลงานทางวิชาการมากกว่าร้อยละ 60 และบูรณาการงานวิจัยกับการเรียนการสอนสู่การสร้าง นักวิจัยระดับบัณฑิต เพื่อการเป็นมหาวิทยาลัยสู่การพัฒนาท้องถิ่นที่ยั่งยืน

ยุทธศาสตร์การวิจัยสถาบันวิจัยและพัฒนา

• ยุทธศาสตร์ที่ 1: พัฒนาระบบบริหารจัดการงานวิจัยแบบเชิงรุก

กลยุทธ์ที่ 1.1 พัฒนาระบบสารสนเทศสถาบันวิจัยและพัฒนา (ประกาศทุน การขอทุน การเผยแพร่ผลงานวิจัย และการจัดทรัพย์สินทางปัญญาให้มีประสิทธิภาพ)

กลยุทธ์ที่ 1.2 ระบบจัดหาแหล่งทุนภายนอก ทั้งภาครัฐและองค์กรอิสระ

- ยุทธศาสตร์ที่ 2: สร้างนักวิจัย และเครือข่ายการวิจัย

กลยุทธ์ที่ 2.1 มุ่งผลิตนักวิจัย และสร้างเครือข่ายการวิจัย

กลยุทธ์ที่ 2.2 บูรณาการงานวิจัยกับการเรียนการสอนผลิตนักวิจัยในระดับบัณฑิต

- ยุทธศาสตร์ที่ 3 มุ่งผลิตงานวิจัย สู่การพัฒนาท้องถิ่นอย่างยั่งยืน

กลยุทธ์ที่ 3.1 มุ่งเพิ่มงานวิจัยทั้งเชิงปริมาณและเชิงคุณภาพ

กลยุทธ์ที่ 3.2 เสริมสร้างแนวคิดการวิจัย และมูลค่าเพิ่มของงานวิจัยให้เป็นรูปธรรม

จากยุทธศาสตร์ และกลยุทธ์การวิจัยที่ได้กำหนดไว้สามารถกำหนดแนวทางการบริหารในแต่ละกลยุทธ์ได้ดังนี้

- ยุทธศาสตร์ที่ 1 พัฒนาระบบบริหารจัดการงานวิจัยแบบเชิงรุก

กลยุทธ์ที่ 1.1 พัฒนาระบบสารสนเทศสถาบันวิจัยและพัฒนา (ประกาศทุน การขอทุนการเผยแพร่งานวิจัย และการจัดทรัพยากรสิ่งทางปัญญาให้มีประสิทธิภาพ) แนวทางการบริหาร

1. พัฒนาระบบฐานข้อมูลผลงานวิจัยและระบบสารสนเทศด้านการวิจัยในรูปแบบต่าง ๆ (ฐานข้อมูลความต้องการชุมชน ฐานข้อมูลนักวิจัย ฐานข้อมูลแหล่งทุน) ให้เป็นปัจจุบันโดยมีการจัดหาแหล่งทุนอยู่เสมอ เพื่อตอบสนองต่อความต้องการของผู้ใช้ได้อย่างมีประสิทธิภาพ

2. ปรับปรุงคู่มือบริหารจัดการวิจัยให้มีความชัดเจน และเป็นระบบ เพื่อช่วยให้นักวิจัยสามารถวางแผนการเขียนโครงการวิจัยเพื่อขอทุนสนับสนุนจากแหล่งทุนทั้งภายในและภายนอกได้อย่างมีประสิทธิภาพ

3. จัดหาผู้ทรงคุณวุฒิในการพัฒนาการเขียน และให้คำแนะนำต่าง ๆ แก่โครงการวิจัยให้สอดคล้องกับแหล่งทุนวิจัยภายนอกแต่ละประเภท

4. ติดตามประเมินผลหลังจากมีพัฒนาระบบสารสนเทศดังกล่าว

กลยุทธ์ที่ 1.2 หาแหล่งทุนภายนอก ทั้งภาครัฐและองค์กรอิสระ แนวทางการบริหาร

1. ศึกษาแหล่งภายนอก (ภาครัฐและองค์กรอิสระ) โดยละเอียด และคุณสมบัติในการรับทุนที่สอดคล้องกับคุณลักษณะนักวิจัยของมหาวิทยาลัยราชภัฏพระนคร

2. นำแหล่งทุนประกาศเผยแพร่สู่นักวิจัยของมหาวิทยาลัยราชภัฏพระนคร เพื่อให้นักวิจัยเตรียมความพร้อม

3. จัดทำกลไก การรับทุนวิจัย กับแหล่งทุนภายนอก ให้สอดคล้องและเอื้อต่อการปฏิบัติงานวิจัยโดยรับฟังความคิดเห็น และเปิดโอกาสให้ผู้ที่มีส่วนร่วมในการดำเนินงานทุกขั้นตอน ตั้งแต่การวางแผน การดำเนินงานและการประเมินผลการดำเนินงาน

4. ติดตามประเมินผลหลังจากรับทุนวิจัย

• ยุทธศาสตร์ที่ 2 สร้างนักวิจัย และเครือข่ายการวิจัย

กลยุทธ์ที่ 2.1 มุ่งผลิตนักวิจัย แนวทางการบริหาร

1. พัฒนาบุคลากร และสร้างนักวิจัยรุ่นใหม่ให้มีศักยภาพในการขอรับทุนวิจัย ดำเนินงานวิจัย รวมถึงการตีพิมพ์เผยแพร่งานวิจัย และจัดทรัพยากรสนับสนุนทางปัญญาผลงานวิจัย
2. สร้างนักวิจัยระดับบัณฑิต จากการบูรณาการเรียนการสอนกับงานวิจัย และมุ่งสร้างนักวิจัยท้องถิ่นในพื้นที่วิจัยของมหาวิทยาลัย
3. ยกย่องเชิดชูนักวิจัย และผลงานวิจัยที่มีคุณภาพ เพื่อเป็นการสร้างขวัญและกำลังใจในการผลิตงานวิจัยต่อไปในอนาคต พร้อมทั้งการประชาสัมพันธ์เพื่อสร้างชื่อเสียงให้กับมหาวิทยาลัยต่อไป
4. ติดตามประเมินผลความก้าวหน้าการพัฒนางานวิจัยของนักวิจัยรุ่นใหม่

กลยุทธ์ที่ 2.2 สร้างเครือข่ายการวิจัย แนวทางการบริหาร

1. ส่งเสริมความร่วมมือทางวิชาการและวิจัยกับมหาวิทยาลัยและหน่วยงานที่มีชื่อเสียงทั้งในประเทศและในต่างประเทศ โดยเน้นการดำเนินการอย่างเห็นผลเป็นรูปธรรม เช่น การแลกเปลี่ยน นักวิจัย (Exchange Researcher) ศาสตราจารย์อาคันตุกะ (Visiting Professor) เป็นต้น
2. ส่งเสริมให้งานวิจัยเกิดการบูรณาการศาสตร์ และบูรณาการระหว่างมหาวิทยาลัย และหน่วยงานอื่น ๆ เพื่อให้เกิดความร่วมมือและเครือข่ายการวิจัยที่เป็นรูปธรรม
3. สนับสนุนสร้างเครือข่ายชุมชนด้านการวิจัย ในระดับท้องถิ่น ภูมิภาค ระดับชาติ และนานาชาติอย่างต่อเนื่อง
4. ติดตามและประเมินผลเครือข่ายการวิจัย

• ยุทธศาสตร์ที่ 3 มุ่งผลิตงานวิจัย สู่การพัฒนาท้องถิ่นอย่างยั่งยืน

กลยุทธ์ที่ 3.1 มุ่งเพิ่มงานวิจัยทั้งเชิงปริมาณและเชิงคุณภาพ

แนวทางการบริหาร

1. สนับสนุนการผลิตผลงานวิจัยที่เชื่อมโยงยุทธศาสตร์มหาวิทยาลัยกับยุทธศาสตร์ชาติในทุกมิติโดยยุทธศาสตร์ อววน. 4 แพลตฟอร์ม 16 โปรแกรม เพื่อตอบสนองปัญหาเร่งด่วนของประเทศ
2. สนับสนุนการตีพิมพ์เผยแพร่งานวิจัยในวารสารวิชาการระดับชาติและระดับนานาชาติที่ ปรากฏในฐานข้อมูลที่มีคุณภาพ รวมทั้งสนับสนุนการเผยแพร่งานวิชาการในเวทีระดับชาติและระดับนานาชาติอย่างเหมาะสมและต่อเนื่อง

3. ยกกระดับวารสารวิจัยของมหาวิทยาลัยให้เป็นวารสารวิชาการที่มีคุณภาพเป็นที่ยอมรับของสากลทั้งในระดับชาติและนานาชาติ

4. ติดตามประเมินผลผลิตงานวิจัย

กลยุทธ์ที่ 3.2 เสริมสร้างแนวคิดการวิจัย และมูลค่าเพิ่มของงานวิจัยให้เป็นรูปธรรม แนวทางการบริหาร

1. สร้างบรรยากาศ สภาพแวดล้อม และสนับสนุนปัจจัยพื้นฐานที่เกี่ยวข้องกับการบริหารจัดการ งานวิจัย เพื่อส่งเสริมให้มหาวิทยาลัยมีสังคมวิจัยที่มีความเข้มแข็ง

2. จัดกิจกรรมประชาคมวิจัยในแต่ละปีการศึกษา เพื่อให้ นักวิจัยในแต่ละหน่วยงานได้พบปะเพื่อสร้างความคุ้นเคย แลกเปลี่ยนทัศนคติด้านการวิจัย และนำแนวทางมาปรับปรุงระบบการวิจัยให้เอื้อประโยชน์แก่ผู้วิจัย เพื่อเกิดองค์การวิจัยอย่างเป็นรูปธรรม

3. สนับสนุน และเสริมสร้างความเข้มแข็งในลักษณะการทำงานเป็นทีมของนักวิจัยอย่างเหมาะสม โดยการสร้างเครือข่ายที่เลี่ยนักวิจัย เพื่อให้เกิดงานวิจัยที่มีประสิทธิภาพ

4. ส่งเสริมการบูรณาการวิจัยให้เป็นส่วนสำคัญในการพัฒนาการเรียนการสอน การบริการวิชาการ ศิลปวัฒนธรรม และการประกันคุณภาพการศึกษา เพื่อการพัฒนาท้องถิ่น และการพัฒนามหาวิทยาลัยอย่างยั่งยืน

แผนยุทธศาสตร์มหาวิทยาลัยราชภัฏพระนคร พ.ศ. 2566 – 2570

มหาวิทยาลัยมีการดำเนินงานตามโครงการยุทธศาสตร์มหาวิทยาลัยราชภัฏเพื่อการพัฒนา ท้องถิ่น สำหรับการพัฒนาชุมชน ตามยุทธศาสตร์มหาวิทยาลัยราชภัฏเพื่อการพัฒนาท้องถิ่น ซึ่งในส่วนความรับผิดชอบของสถาบันวิจัยและพัฒนา ยังมียุทธศาสตร์ที่สำคัญที่ต้องดำเนินการให้มหาวิทยาลัยราชภัฏพระนครบรรลุเป้าหมาย คือ จุดเน้นยุทธศาสตร์ยกคุณภาพการศึกษา ยุทธศาสตร์ที่ 3: ยกคุณภาพการศึกษา กลยุทธ์: 4. พัฒนาทักษะในศตวรรษที่ 21 และเทคโนโลยีที่ทันสมัย โดยสถาบันวิจัยและพัฒนาได้รับจัดสรรงบประมาณเพื่อจัดโครงการพัฒนาสมรรถนะภาษาอังกฤษในศตวรรษที่ 21 สำหรับนักศึกษา ตั้งแต่ปี 2565 เป็นต้นมา ซึ่งมีเป้าหมายคือพัฒนาสมรรถนะและทักษะการใช้ภาษาอังกฤษของนักศึกษาให้มีระดับสูงขึ้น เป็นบัณฑิตที่มีศักยภาพ เพื่อนำไปสู่การเพิ่มขีดความสามารถในการแข่งขันของประเทศได้

โครงสร้างการบริหารของสถาบันวิจัยและพัฒนา

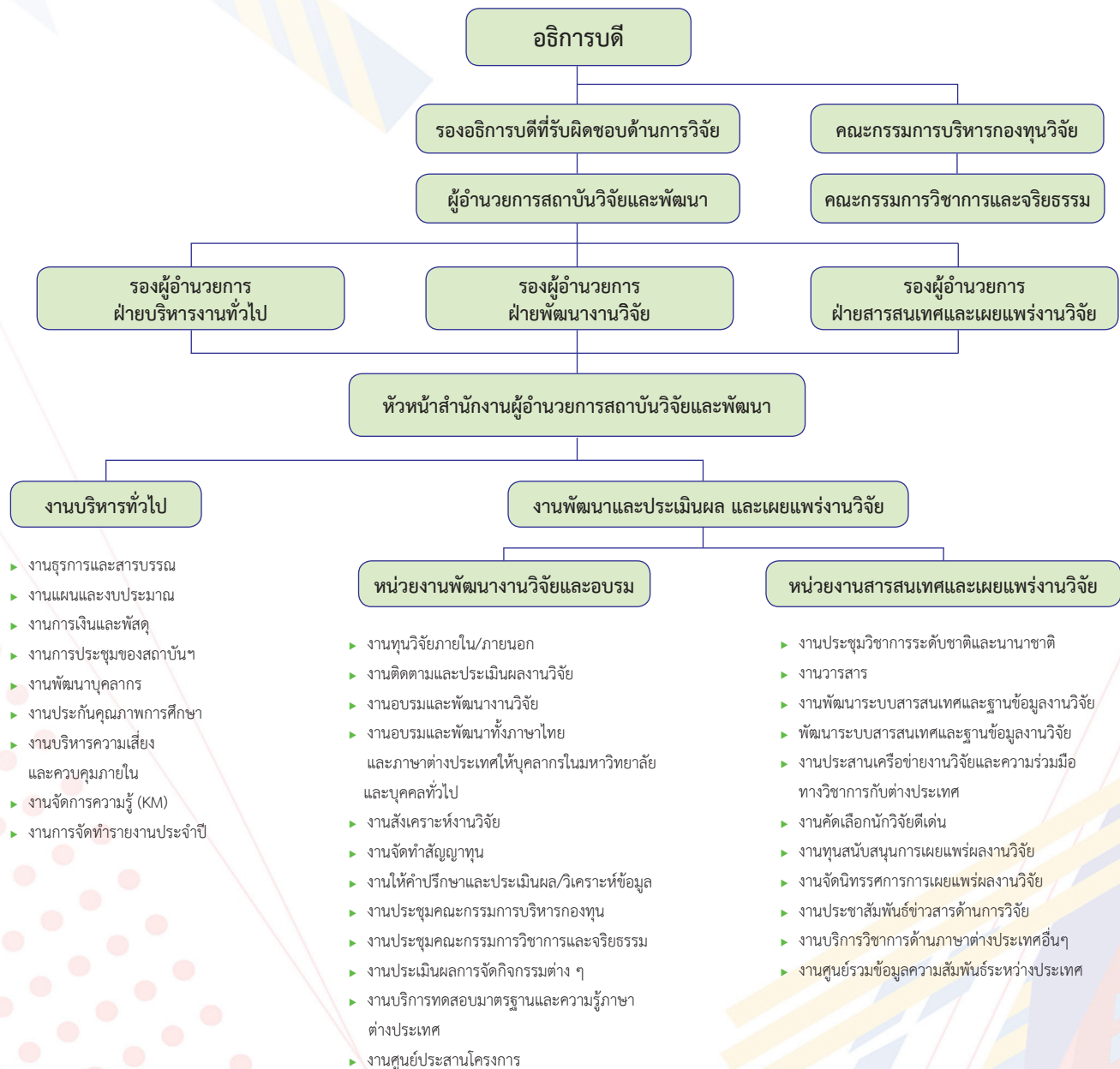

คณะผู้บริหาร



รองศาสตราจารย์ ดร.อนันตกุล อินทรผดุง
ผู้อำนวยการสถาบันวิจัยและพัฒนา



ดร.อูมาพร ยูวচিত
รองผู้อำนวยการสถาบันวิจัยและพัฒนา



ผู้ช่วยศาสตราจารย์ ดร.ยงยุทธ ชำคอง
รองผู้อำนวยการสถาบันวิจัยและพัฒนา



ผู้ช่วยศาสตราจารย์ ดร.ลดา มัทธูรส
รองผู้อำนวยการสถาบันวิจัยและพัฒนา



เดือนเพ็ญ สุขทอง
หัวหน้าสำนักงานผู้อำนวยการ

บุคลากร

งานบริหารทั่วไป



มัธนา เกตุโพธิ์ทอง
เจ้าหน้าที่บริหารงานทั่วไป



นวมมล พลบุญ
เจ้าหน้าที่บริหารงานทั่วไป



วราภรณ์ แสงสุริศรี
เจ้าหน้าที่บริหารงานทั่วไป



วิวัช หล่อศรีจันทร์
เจ้าหน้าที่บริหารงานทั่วไป

งานพัฒนาและประเมินผลและเผยแพร่งานวิจัย



รัชตะ อนวัชกุล
นักวิจัยปฏิบัติการ



สุปราณี ชมจุมจิง
นักวิจัยปฏิบัติการ



จักรพันธ์ ก้อนมณี
เจ้าหน้าที่วิจัยปฏิบัติการ



ศุภราพร เกตุกลม
นักวิชาการคอมพิวเตอร์ปฏิบัติการ



ทัศนยา ปิ่นทอง
เจ้าหน้าที่บริหารงานทั่วไปปฏิบัติการ



บุษรากรณ์ บุตรีอุณิส
นักวิชาการศึกษาปฏิบัติการ



ธนพร ชนาธิปกรณ
บรรณารักษ์ปฏิบัติการ

ผลสัมฤทธิ์ด้านการวิจัย

ผลการดำเนินงานของกองทุนวิจัย

การดำเนินงานของกองทุนวิจัย

ประจำปีงบประมาณ พ.ศ. 2566 (ตุลาคม 2565 - กันยายน 2566)

มหาวิทยาลัยราชภัฏพระนครได้จัดตั้งกองทุนวิจัยขึ้น โดยมีวัตถุประสงค์เพื่อสนับสนุนและส่งเสริมให้มีการวิจัยของบุคลากรในมหาวิทยาลัยมากขึ้นอย่างมีระบบและคุณภาพ เพื่อพัฒนาการวิจัยของบุคลากรให้ได้มาตรฐานและเกิดประโยชน์แก่ท้องถิ่นและประเทศชาติ เพื่อเผยแพร่ผลงานวิจัยให้แพร่หลายและเพื่อส่งเสริม สนับสนุนและให้ความช่วยเหลือในการขอรับสิทธิบัตรและทรัพย์สินทางปัญญาอื่น ๆ ที่เกิดขึ้นจากงานวิจัยของบุคลากร โดยมีคณะกรรมการบริหารกองทุนวิจัย ประกอบด้วย อธิการบดี เป็นประธาน รองอธิการบดีที่อธิการบดีมอบหมาย เป็นรองประธานกรรมการ คณบดีทุกคณะ ผู้แทนสภาคณาจารย์และข้าราชการ เป็นกรรมการ ผู้อำนวยการสถาบันวิจัยและพัฒนา เป็นกรรมการและเลขานุการ และบุคลากรในสถาบันวิจัยและพัฒนาเป็นผู้ช่วยเลขานุการ ซึ่งคณะกรรมการบริหารกองทุนวิจัยทำหน้าที่บริหารกองทุนวิจัยให้เป็นไปตามวัตถุประสงค์ของกองทุนวิจัย และระเบียบข้อบังคับที่เกี่ยวข้อง

ในปีงบประมาณ พ.ศ. 2566 คณะกรรมการบริหารกองทุนวิจัยได้พิจารณาอนุมัติทุนสนับสนุนการวิจัย จำนวน 47 โครงการ ทุนสนับสนุนการตีพิมพ์เผยแพร่งานวิจัย จำนวน 39 เรื่อง ให้รางวัลเพื่อส่งเสริมในการตีพิมพ์เผยแพร่งานวิจัย จำนวน 66 เรื่อง และให้รางวัลเพื่อส่งเสริมนักวิจัย จำนวน 4 ราย รวมเป็นเงิน 3,427,915.80 บาท รายละเอียดดังตารางที่ 1-1

ตารางที่ 1-1 สรุปจำนวนทุนสนับสนุนการวิจัย

ประเภท	จำนวน	งบประมาณ
ทุนวิจัยตามศาสตร์ (เดี่ยว/ชุดโครงการ)	39	2,040,365
ทุนวิจัยโครงการนักศึกษา	3	90,000
ทุนวิจัยพัฒนางาน (Routine to Research)	4	118,500
สมทบทุนวิจัยร่วมกับสำนักงานการวิจัยแห่งชาติ (วช.)	1	500,000
ทุนสนับสนุนการเผยแพร่งานวิจัยในการประชุมวิชาการ	39	315,450.80
เงินรางวัลเพื่อส่งเสริมการตีพิมพ์ผลงานวิจัยในวารสาร	66	343,600
เงินรางวัลนักวิจัยดีเด่น	4	20,000
รวม		3,427,915.80

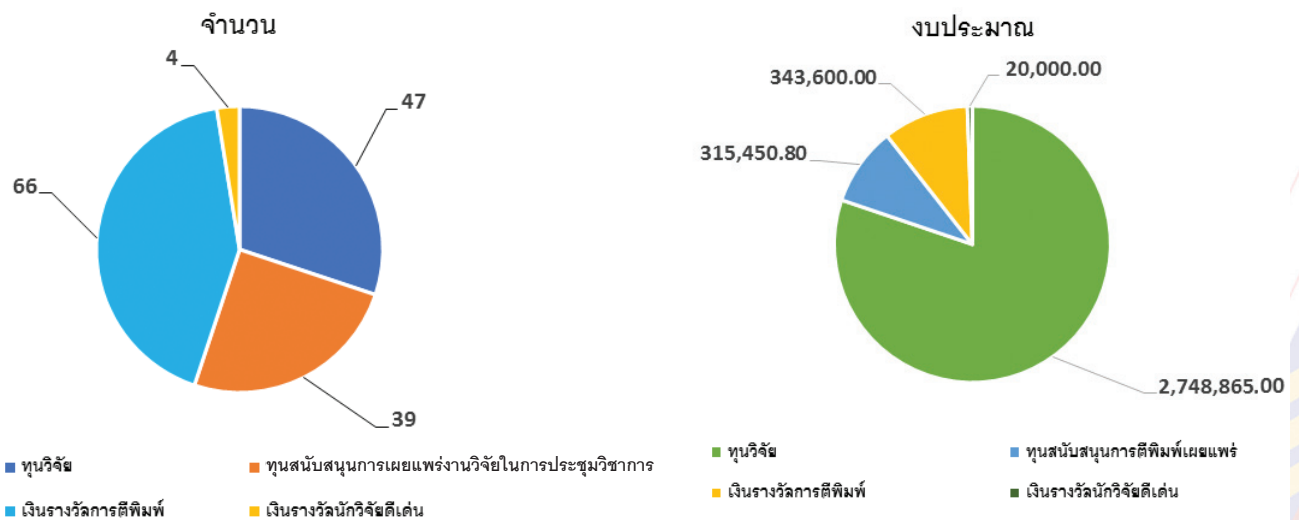

กราฟที่ 1-1 ทุนสนับสนุนการวิจัย

ตารางที่ 1-2 สรุปจำนวนแหล่งทุนและจำนวนงานวิจัย

แหล่งทุน	จำนวน	งบประมาณ
1. แหล่งทุนภายใน	76	15,829,865
1.1 ทุนวิจัยที่ได้รับจากกองทุนวิจัย		
- ทุนวิจัยตามศาสตร์ (เดี่ยว/ชุดโครงการ)	39	2,040,365
- ทุนวิจัยโครงการนักศึกษา	3	90,000
- ทุนวิจัยพัฒนางาน (Routine to Research)	4	118,500
1.2 ทุนวิจัยจาก สกสว. (เงินงบประมาณแผ่นดิน)	30	13,581,000
2. แหล่งทุนภายนอก	19	15,010,900
รวมทั้งสิ้น	95	30,840,756

เมื่อพิจารณาจำนวนโครงการวิจัยและงบประมาณวิจัยแล้ว พบว่าโครงการวิจัยส่วนใหญ่เป็นโครงการที่ได้รับทุนจากเงินรายได้ทุนวิจัยตามศาสตร์ คิดเป็นร้อยละ 40.43 ทุนงบประมาณแผ่นดิน 31.91 ทุนภายนอก 20.21 ทุนวิจัยการพัฒนางาน 4.26 และทุนวิจัยโครงการนักศึกษา 3.19 ตามลำดับ ดังภาพที่ 1-1 (ก) อย่างไรก็ตาม หากพิจารณางบประมาณการวิจัยที่ได้รับพบว่างบประมาณที่ได้รับในการทำวิจัย ปีงบประมาณ พ.ศ. 2566 ร้อยละ 49 เป็นเงินทุนวิจัยจากภายนอก รองลงมาเป็นเงินงบประมาณแผ่นดิน ร้อยละ 44.31 ดังกราฟที่ 1-1 (ข)

จำนวนโครงการวิจัยและงบประมาณการวิจัย ปีงบประมาณ พ.ศ. 2566

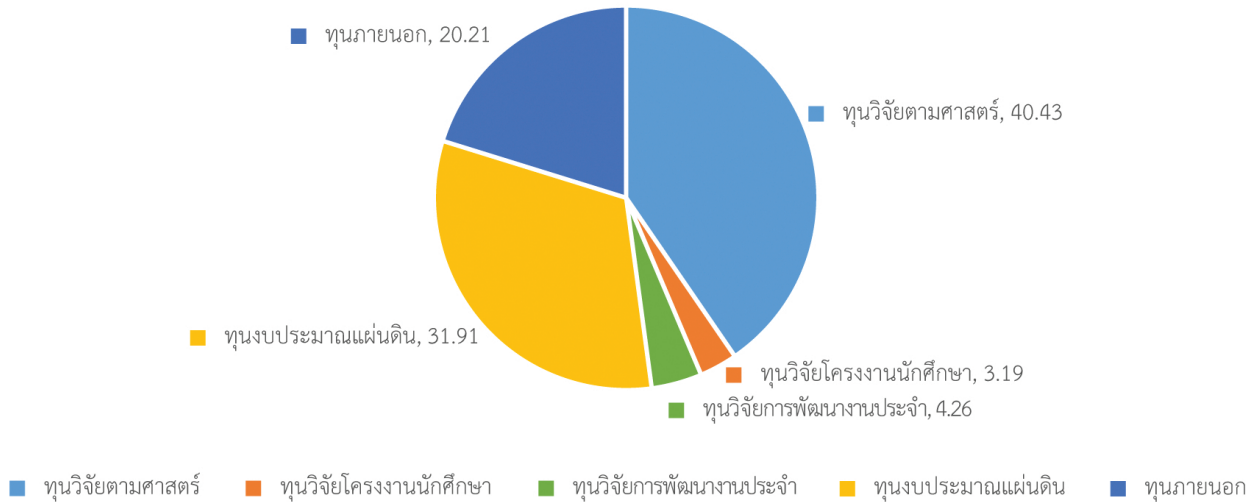

กราฟที่ 1-2 (ก) ร้อยละของจำนวนโครงการวิจัย ปีงบประมาณ พ.ศ. 2566

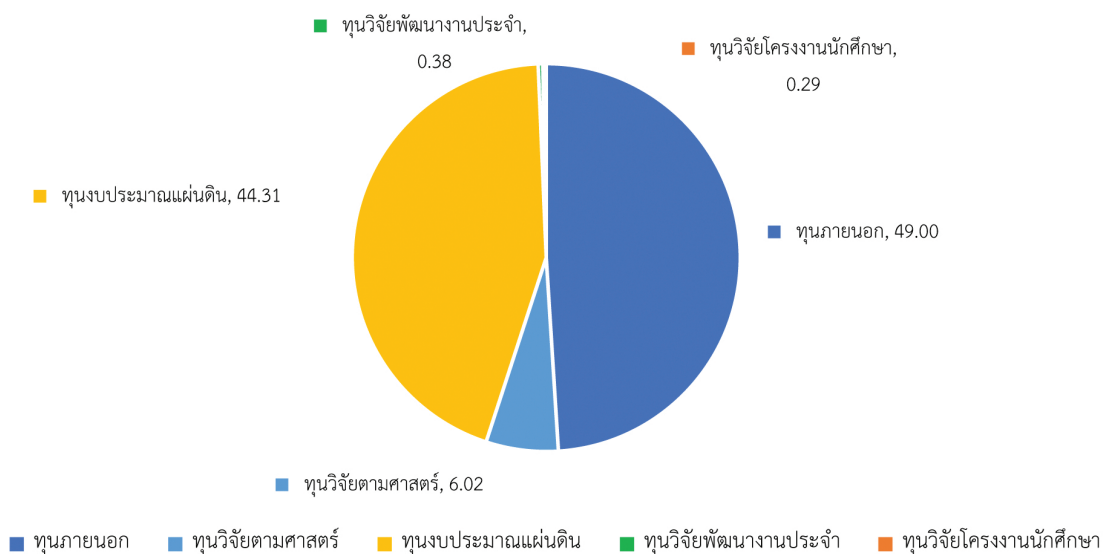

กราฟที่ 1-2 (ข) ร้อยละของงบประมาณการวิจัย ปีงบประมาณ พ.ศ. 2566

หากพิจารณาทุนวิจัยในแต่ละประเภทโดยแบ่งตามหน่วยงาน ในส่วนของทุนวิจัยที่ได้รับจากกองทุนวิจัยมีดังนี้ ทุนวิจัยตามศาสตร์ จำนวน 39 โครงการ คือ คณะวิทยาการจัดการ 16 โครงการ และรองลงมาคือคณะวิทยาศาสตร์และเทคโนโลยี 10 โครงการ วิทยาลัยการฝึกหัดครู 5 โครงการ คณะมนุษยศาสตร์และสังคมศาสตร์ 4 โครงการ คณะเทคโนโลยีอุตสาหกรรม 4 โครงการ ดังกราฟที่ 1-3

ทุนวิจัยตามศาสตร์

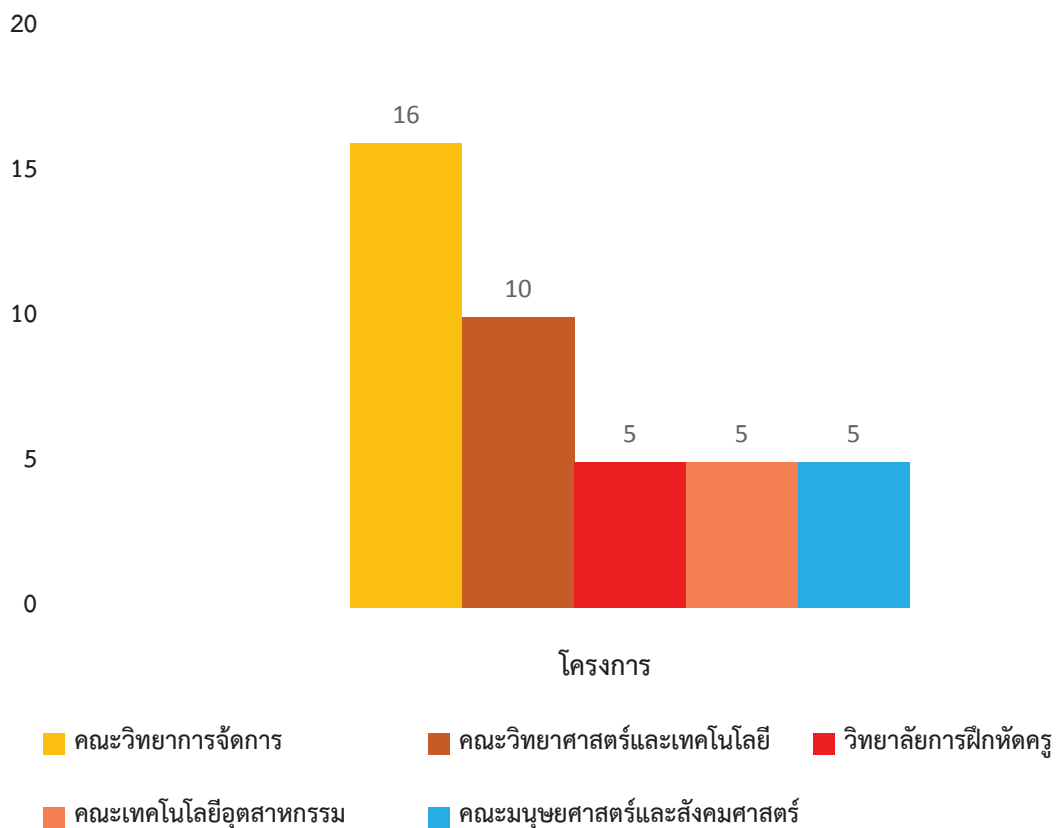

กราฟที่ 1-3 ทุนวิจัยตามศาสตร์

หากพิจารณาทุนวิจัยในแต่ละประเภทโดยแบ่งตามหน่วยงาน ในส่วนของทุนวิจัยที่ได้รับจากกองทุนวิจัยมีดังนี้ ทุนวิจัย
โครงการนักศึกษา 3 โครงการ มีโครงการวิจัยจาก 2 คณะ ได้แก่ คณะเทคโนโลยีอุตสาหกรรม 2 โครงการ และคณะวิทยาศาสตร์
และเทคโนโลยี 1 โครงการ ดังกราฟที่ 1-4

ทุนวิจัยโครงการนักศึกษา

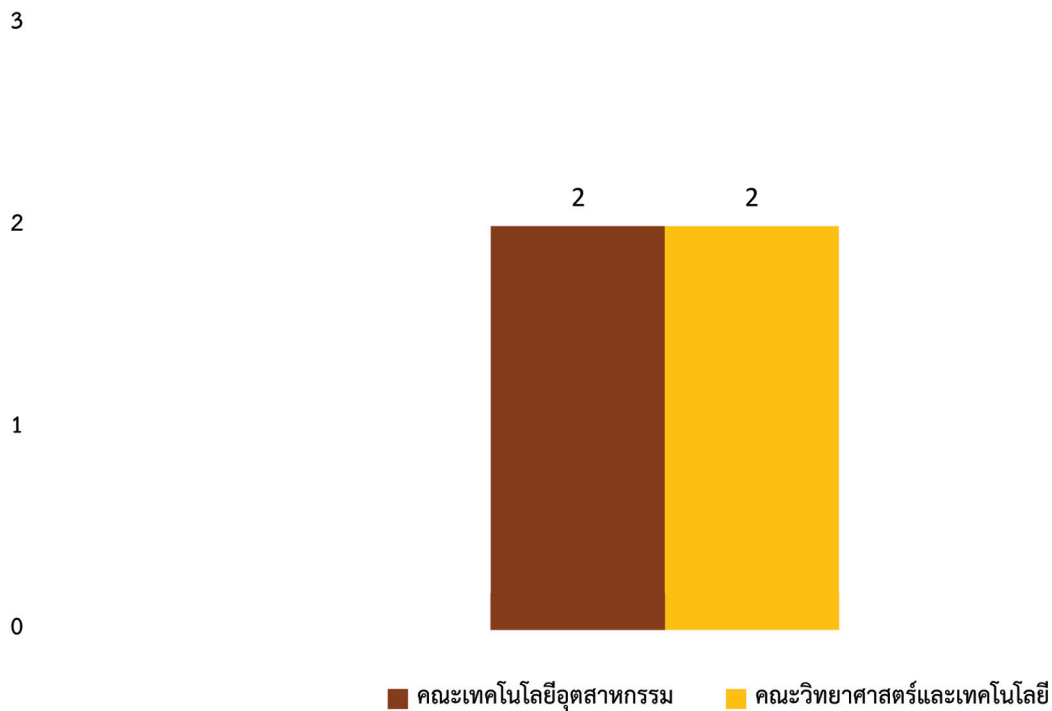

กราฟที่ 1-4 ทุนวิจัยโครงการนักศึกษา

หากพิจารณาทุนวิจัยในแต่ละประเภทโดยแบ่งตามหน่วยงาน ในส่วนของทุนวิจัยที่ได้รับจากกองทุนวิจัยมีดังนี้ ทุนวิจัยพัฒนางานประจำ (R2R) 4 โครงการ มีโครงการวิจัยจากคณะมนุษยศาสตร์และสังคมศาสตร์ 2 โครงการ และสถาบันวิจัยและพัฒนา 2 โครงการ ตามลำดับ ดังกราฟที่ 1-5

ทุนวิจัยพัฒนางานประจำ (R2R)

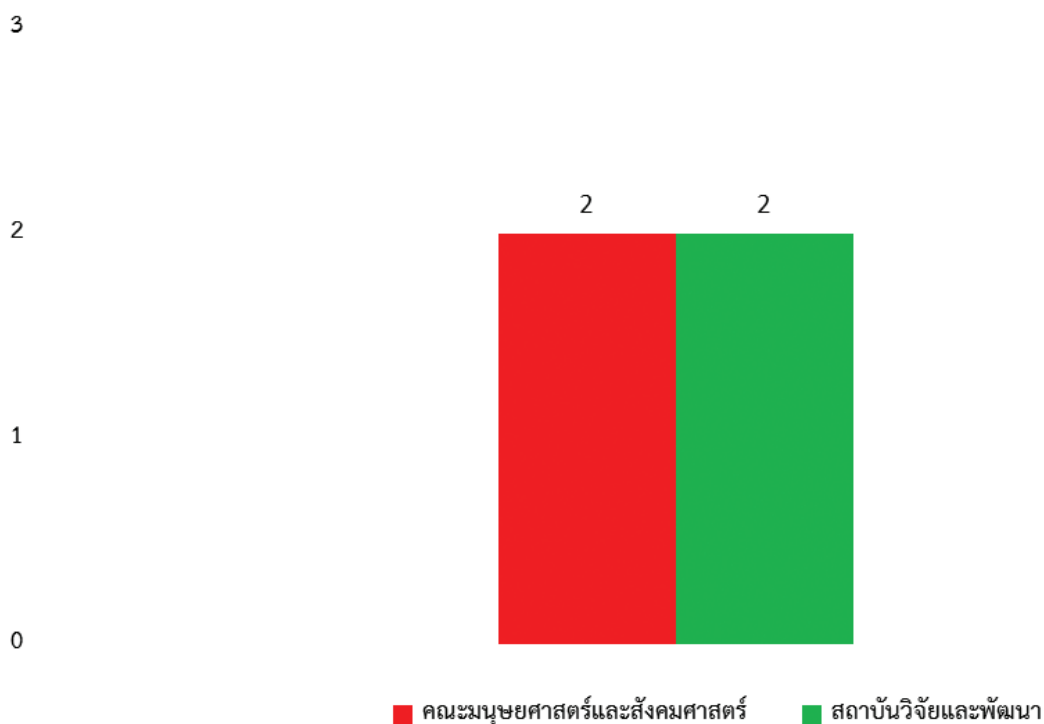

กราฟที่ 1-5 ทุนวิจัยพัฒนางานประจำ (R2R)

โครงการวิจัยที่ได้รับงบประมาณจากเงินงบประมาณแผ่นดิน ประจำปีงบประมาณ พ.ศ. 2566 แบ่งรายคณะ พบว่ามีโครงการวิจัยที่ได้รับทุนดังกล่าวทุกคณะ โดยแบ่งเป็น คณะวิทยาศาสตร์และเทคโนโลยี 12 โครงการ คณะมนุษยศาสตร์และสังคมศาสตร์ 6 โครงการ คณะเทคโนโลยีอุตสาหกรรม 5 โครงการ คณะวิทยาการจัดการ 4 โครงการ และวิทยาลัยการฝึกหัดครู 3 โครงการ รวม 30 โครงการ ดังกราฟที่ 1-6

ทุนวิจัยจาก สกสว.

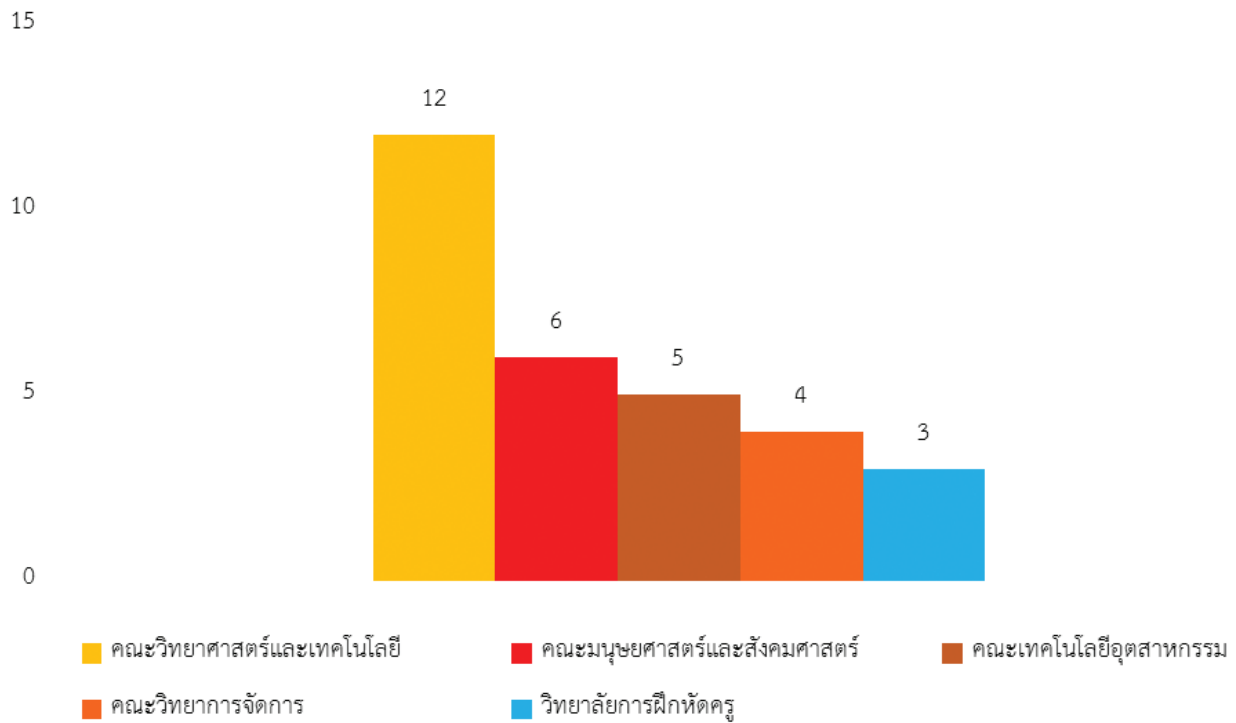

กราฟที่ 1-6 ทุนวิจัยจาก สกสว.

โครงการวิจัยที่ได้รับงบประมาณจากทุนวิจัยภายนอก ประจำปีงบประมาณ พ.ศ. 2566 แบ่งรายคณะ พบว่ามีโครงการวิจัยที่ได้รับทุนดังกล่าวทุกคณะ โดยแบ่งเป็น คณะมนุษยศาสตร์และสังคมศาสตร์ 9 โครงการ คณะเทคโนโลยีอุตสาหกรรม 4 โครงการ คณะวิทยาศาสตร์และเทคโนโลยี 3 โครงการ คณะวิทยาการจัดการ 2 โครงการ และวิทยาลัยการฝึกหัดครู 1 โครงการ รวม 19 โครงการ ดังกราฟที่ 1-7

ทุนภายนอก

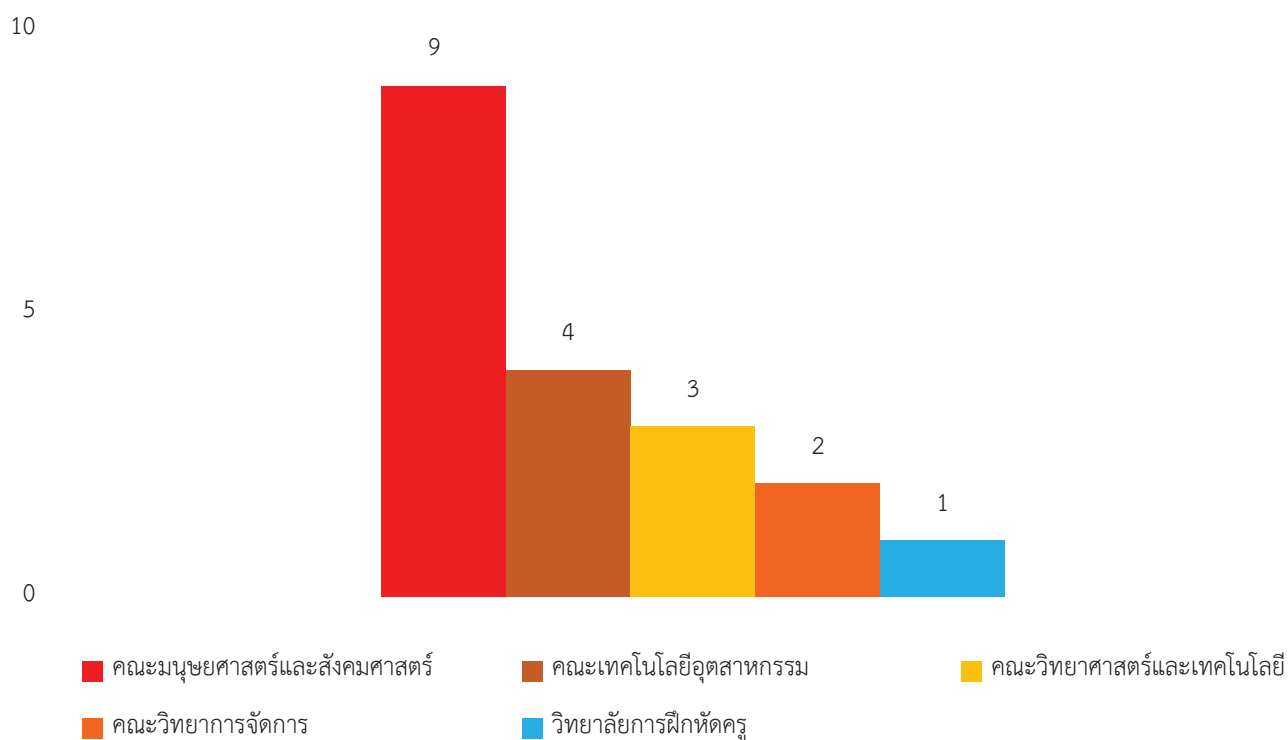

กราฟที่ 1-7 ทุนภายนอก

แนวโน้มของจำนวนทุนวิจัยตั้งแต่ปีงบประมาณ 2564-2566 พบว่าทุนวิจัยภายในปี 2566 มีจำนวนโครงการลดลงจากปี 2564 และ 2565 โดยเงินงบประมาณทุนวิจัยจากภายในที่ได้รับไม่แตกต่างกัน และเมื่อพิจารณาแนวโน้มของทุนวิจัยจากภายนอกจะพบว่าแนวโน้มที่เพิ่มขึ้นในแง่ของงบประมาณที่ได้รับต่อโครงการ ดังกราฟที่ 1-8

ข้อมูลจำนวนทุนวิจัยจากแหล่งทุนภายในและภายนอก ปีงบประมาณ 2564-2566

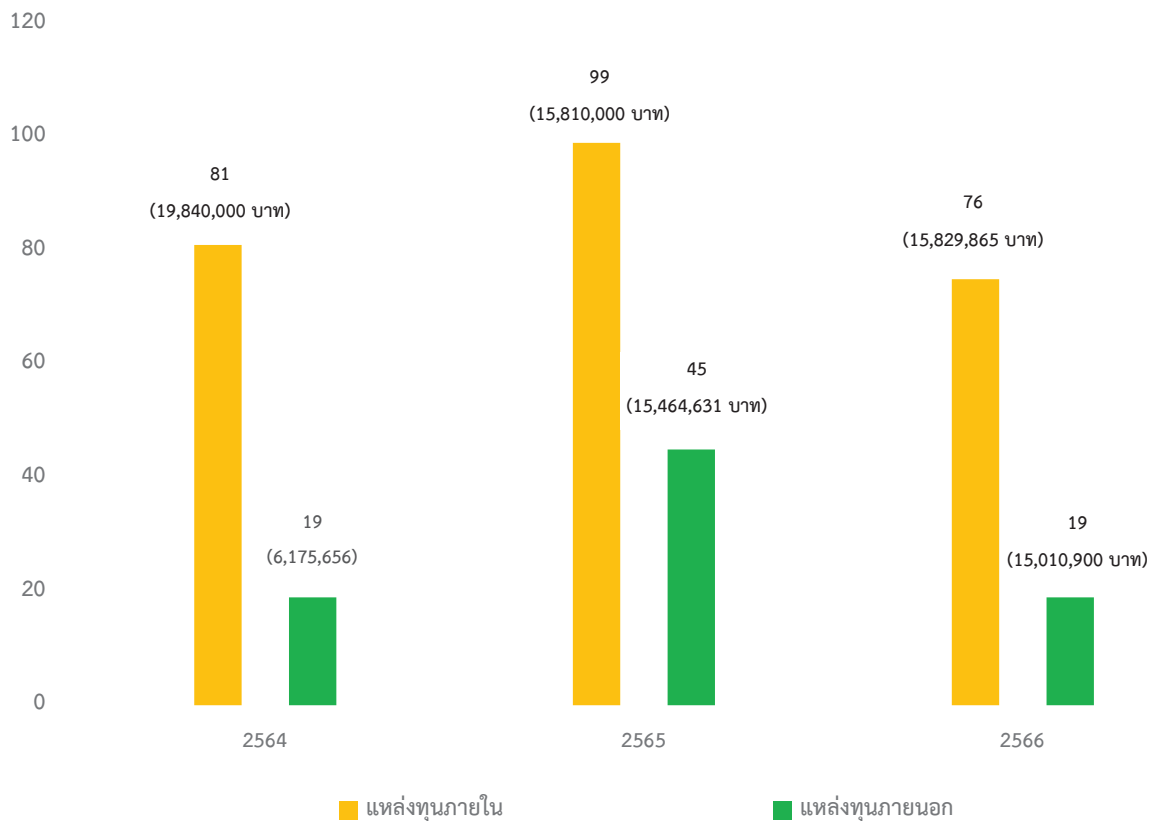

กราฟที่ 1-8 จำนวนทุนวิจัยจากแหล่งทุนภายในและภายนอก ปีงบประมาณ 2564-2566

ในปีงบประมาณ พ.ศ. 2566 คณะกรรมการบริหารกองทุนวิจัยได้อนุมัติทุนสนับสนุนการตีพิมพ์เผยแพร่งานวิจัยของบุคลากร จำนวน 39 เรื่อง จำแนกเป็น ระดับชาติ 34 เรื่อง และระดับนานาชาติ 5 เรื่อง รายละเอียดดังตารางที่ 1-3 และกราฟที่ 1-9

ตารางที่ 1-3 สรุปจำนวนทุนสนับสนุนการตีพิมพ์เผยแพร่งานวิจัย

สังกัด	ผลงานวิจัยที่ได้รับการตีพิมพ์บทความในวารสาร	
	ระดับชาติ	ระดับนานาชาติ
คณะวิทยาการจัดการ	8	-
วิทยาลัยการฝึกหัดครู	9	-
คณะวิทยาศาสตร์และเทคโนโลยี	5	3
คณะเทคโนโลยีอุตสาหกรรม	5	1
คณะมนุษยศาสตร์และสังคมศาสตร์	7	1
สถาบันวิจัยและพัฒนา	-	-
รวม	34	5

ทุนสนับสนุนการตีพิมพ์เผยแพร่งานวิจัย

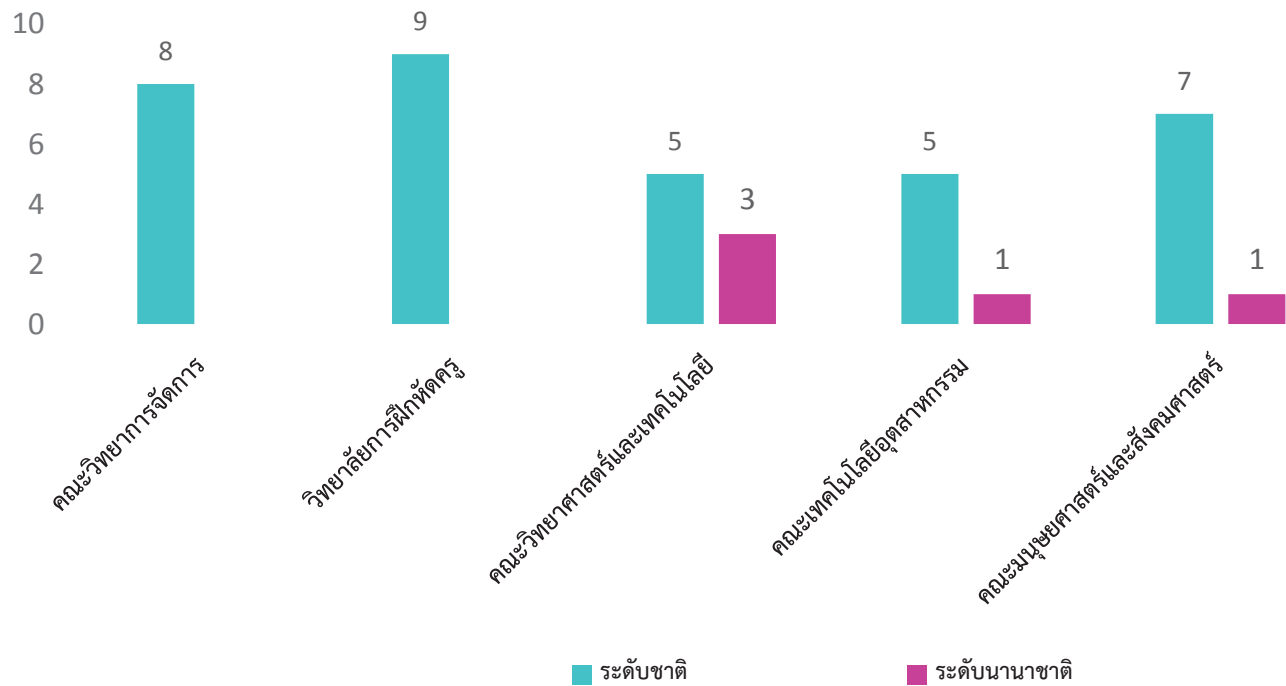

กราฟที่ 1-9 ทุนสนับสนุนการตีพิมพ์เผยแพร่งานวิจัย

ในปีงบประมาณ พ.ศ. 2566 คณะกรรมการบริหารกองทุนวิจัยได้อนุมัติทุนสนับสนุนเงินรางวัลเพื่อส่งเสริมการตีพิมพ์ผลงานวิจัยในวารสาร จำนวน 66 เรื่อง จำแนกเป็น ระดับชาติ 59 เรื่อง และระดับนานาชาติ 7 เรื่อง รายละเอียดดังตารางที่ 1-4 และกราฟที่ 1-10

ตารางที่ 1-4 สรุปจำนวนรางวัลเพื่อส่งเสริมการตีพิมพ์ผลงานวิจัยในวารสาร

สังกัด	ผลงานวิจัยที่ได้รับการตีพิมพ์บทความในวารสาร	
	ระดับชาติ	ระดับนานาชาติ
คณะวิทยาการจัดการ	15	1
วิทยาลัยการฝึกหัดครู	11	-
คณะวิทยาศาสตร์และเทคโนโลยี	11	5
คณะเทคโนโลยีอุตสาหกรรม	10	-
คณะมนุษยศาสตร์และสังคมศาสตร์	10	1
สถาบันวิจัยและพัฒนา	2	-
รวม	59	7

รางวัลเพื่อส่งเสริมการตีพิมพ์ผลงานวิจัยในวารสาร

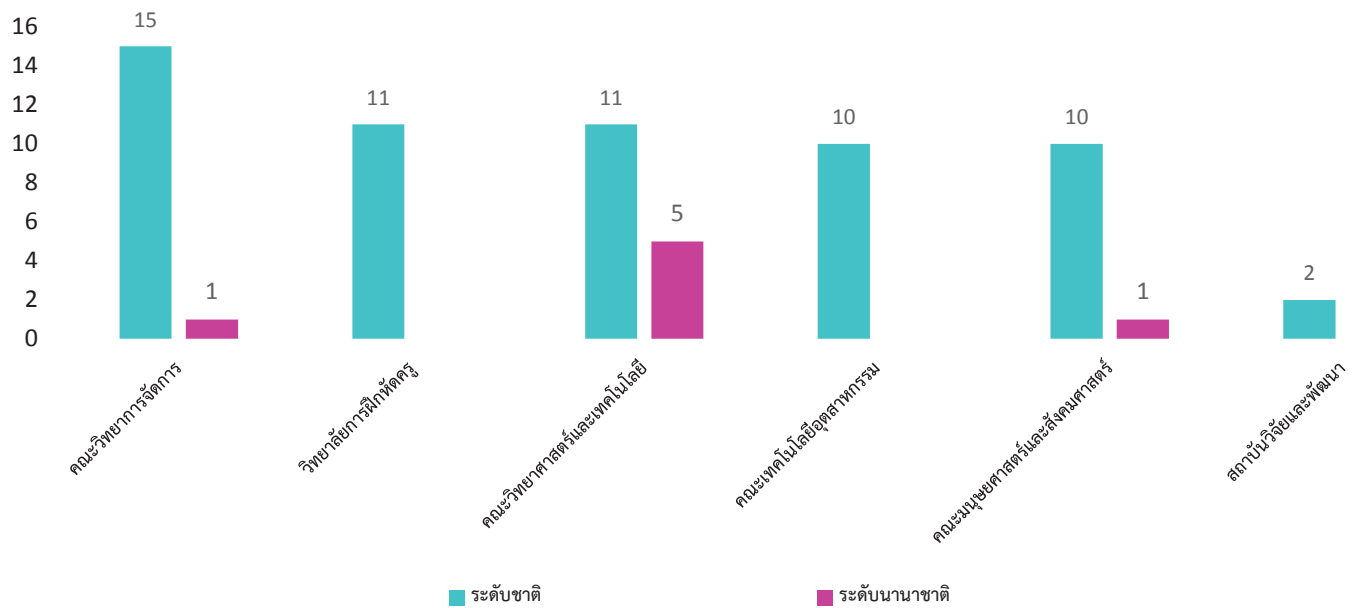

ภาพที่ 1-10 ผลงานวิจัยที่ได้รับการเผยแพร่ในการประชุม

ผลงานวิจัยที่นำไปใช้ประโยชน์

ในปีงบประมาณ พ.ศ. 2566 มีผลงานวิจัยที่นำไปใช้ประโยชน์ จำนวน 113 เรื่อง โดยมีรายละเอียดดังแสดงในตารางที่ 1-5 และกราฟที่ 1-11

ตารางที่ 1-5 สรุปจำนวนผลงานวิจัยที่นำไปใช้ประโยชน์

สังกัด	การนำงานวิจัยไปใช้ประโยชน์				
	เชิงสาธารณะ	เชิงนโยบาย	เชิงพาณิชย์	เชิงวิชาการ	ทางอ้อม
คณะวิทยาศาสตร์และเทคโนโลยี	12	7	1	18	-
คณะวิทยาการจัดการ	6	5	6	4	-
คณะเทคโนโลยีอุตสาหกรรม	5	3	5	10	4
คณะมนุษยศาสตร์และสังคมศาสตร์	4	3	2	7	1
วิทยาลัยการฝึกหัดครู	3	2	1	4	-
รวม	30	20	15	43	5

การนำงานวิจัยไปใช้ประโยชน์

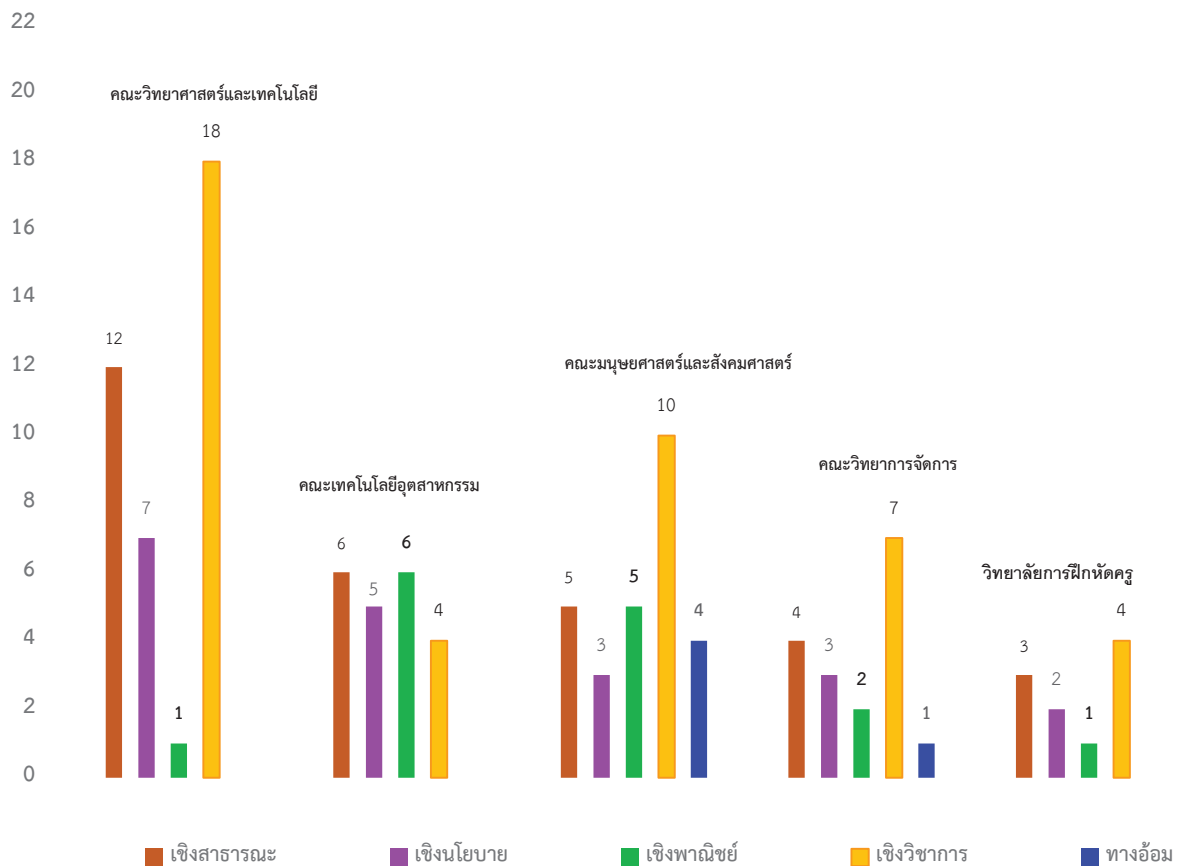

กราฟที่ 1-11 การนำผลงานวิจัยไปใช้ประโยชน์

ผลงานวิจัยที่ได้รับการจดทะเบียนทรัพย์สินทางปัญญา

ในปีงบประมาณ พ.ศ. 2566 มีผลงานวิจัยของบุคลากรมหาวิทยาลัยราชภัฏพระนคร ได้รับการจดทะเบียนทรัพย์สินทางปัญญา จำนวน 1 เรื่อง โดยมีรายละเอียดดังแสดงในตารางที่ 1-6 และกราฟที่ 1-12

ตารางที่ 1-6 สรุปจำนวนผลงานวิจัยที่ได้รับการจดทะเบียนทรัพย์สินทางปัญญา

สังกัด	ผลงานวิจัยที่ได้รับการจดทะเบียนทรัพย์สินทางปัญญา			
	อนุสิทธิบัตร	สิทธิบัตร	ลิขสิทธ์	เครื่องหมายการค้า
คณะวิทยาศาสตร์และเทคโนโลยี	-	-	-	-
คณะเทคโนโลยีอุตสาหกรรม	-	-	-	-
คณะมนุษยศาสตร์และสังคมศาสตร์	-	-	-	1
คณะวิทยาการจัดการ	-	-	-	-
วิทยาลัยการฝึกหัดครู	-	-	-	-
รวม				1

ผลงานวิจัยที่ได้รับการจดทะเบียนทรัพย์สินทางปัญญา

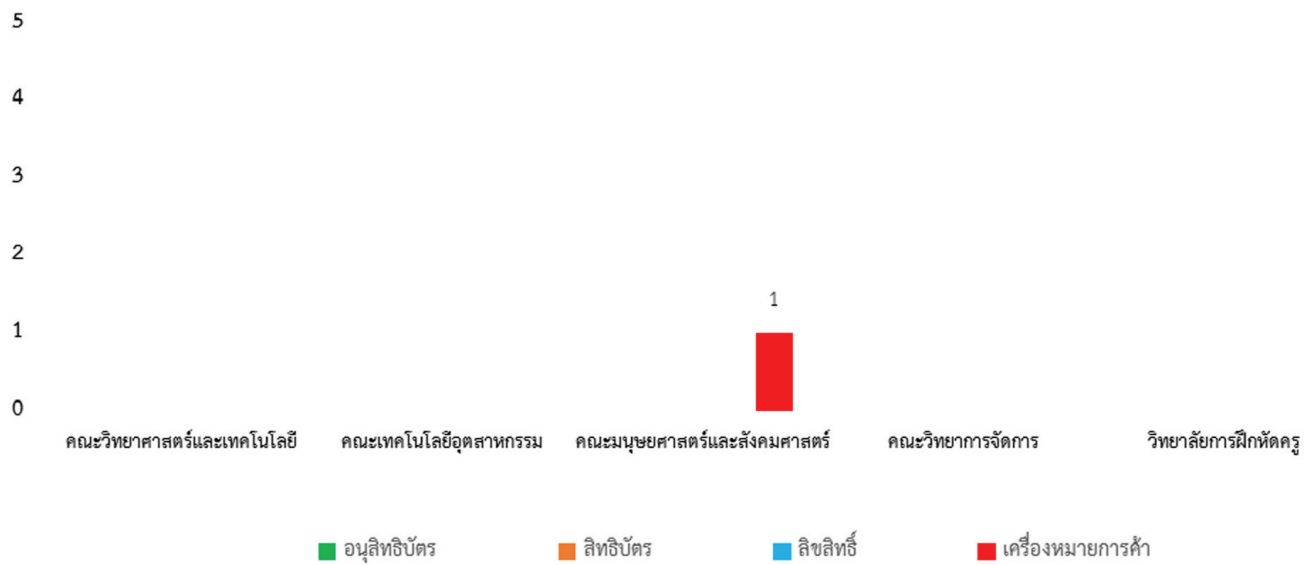

กราฟที่ 1-12 ผลงานวิจัยที่ได้รับการจดทะเบียนทรัพย์สินทางปัญญา

งานวิจัยที่ได้รับการรับรองจริยธรรมการวิจัยในมนุษย์

ในปีงบประมาณ 2566 คณะกรรมการวิชาการและจริยธรรม มหาวิทยาลัยราชภัฏพระนคร ได้พิจารณารับรองจริยธรรมโครงการวิจัย จำนวน 82 โครงการ จำแนกเป็น การพิจารณารับรองจริยธรรมโครงการวิจัยแบบยกเว้น (Exe.) 40 โครงการ และการพิจารณารับรองจริยธรรมโครงการวิจัยแบบเร็ว (Exp.) 42 โครงการ โดยมีรายละเอียดดังตารางที่ 1-7 และกราฟที่ 1-13

ตารางที่ 1-7 แสดงจำนวนโครงการวิจัยที่ได้รับการพิจารณารับรองจริยธรรมการวิจัยในมนุษย์

สังกัด	ประเภทการพิจารณา (โครงการ)		
	การพิจารณาแบบยกเว้น (Exe.)	การพิจารณาแบบเร็ว (Exp.)	การพิจารณาแบบเต็มชุด (Full.)
คณะวิทยาศาสตร์และเทคโนโลยี	20	5	-
คณะเทคโนโลยีอุตสาหกรรม	2	13	-
คณะมนุษยศาสตร์และสังคมศาสตร์	4	16	-
คณะวิทยาการจัดการ	11	1	-
วิทยาลัยการฝึกหัดครู	1	7	-
สถาบันวิจัยและพัฒนา	2	-	-
รวม	40	42	-
รวมทั้งสิ้น		82	

ผลงานวิจัยที่ได้รับการรับรองจริยธรรมการวิจัยในมนุษย์

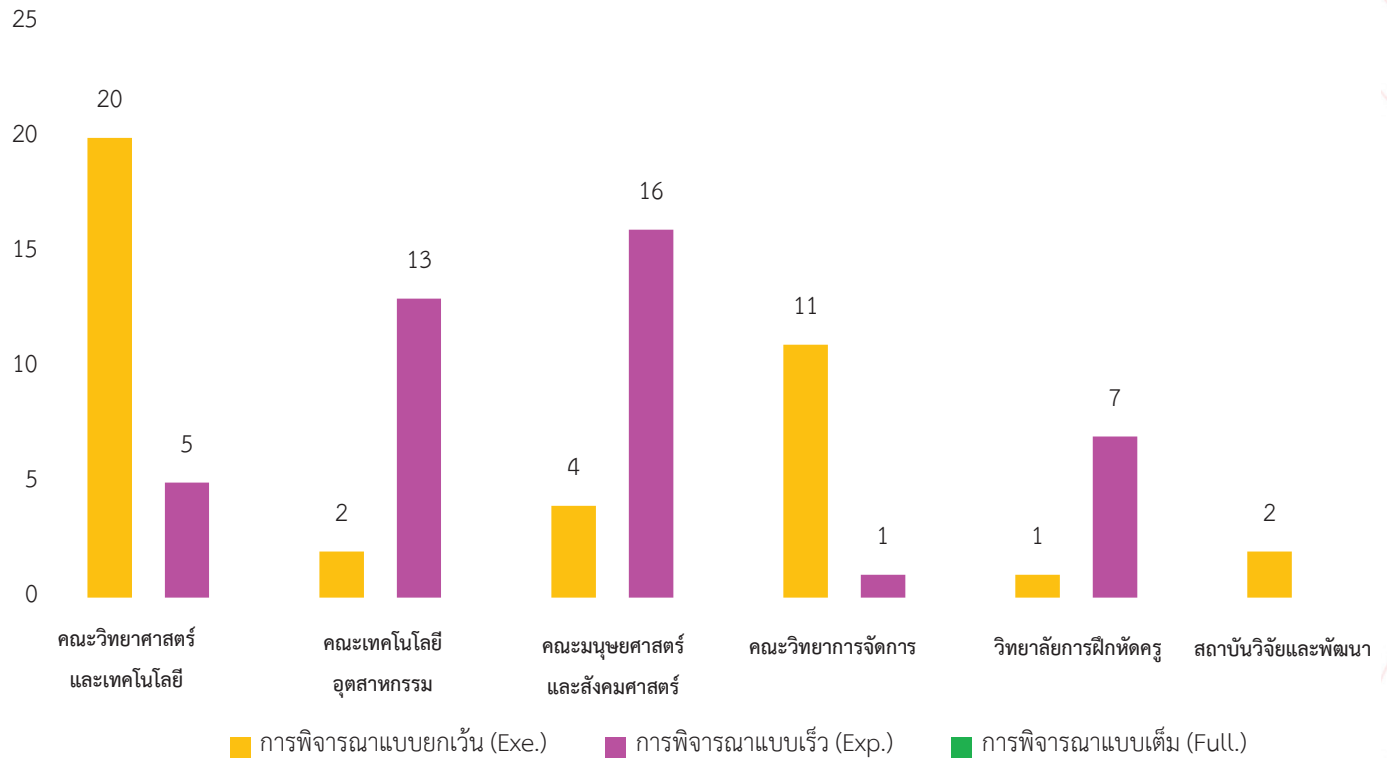

กราฟที่ 1-13 ผลงานวิจัยที่ได้รับการรับรองจริยธรรมการวิจัยในมนุษย์

ผลการตรวจประเมินประกันคุณภาพการศึกษา

มหาวิทยาลัยราชภัฏพระนครได้รับการตรวจประเมินคุณภาพการศึกษาภายในระดับมหาวิทยาลัย ประจำปีการศึกษา 2565 ตามเกณฑ์การประเมินคณะกรรมการประกันคุณภาพการศึกษาภายในมหาวิทยาลัยราชภัฏ (คปภ.) เมื่อวันที่ 18 กันยายน 2566 ซึ่งผลการตรวจประเมินในองค์ประกอบที่ 1 การผลิตบัณฑิต คะแนนการประเมิน 4.34 อยู่ในระดับดี องค์ประกอบที่ 2 การวิจัย คะแนนการประเมิน 5.00 อยู่ในระดับดีมาก และองค์ประกอบที่ 3 การบริการวิชาการ คะแนนการประเมิน 5.00 อยู่ในระดับดีมาก โดยมีรายละเอียดดังแสดงในตารางที่ 1-8 และกราฟที่ 1-14

ตารางที่ 1-8 ผลการตรวจประเมินคุณภาพการศึกษาภายในระดับมหาวิทยาลัย ปีการศึกษา 2565

องค์ประกอบที่	ตัวบ่งชี้	คะแนน	ระดับผลประเมิน
1 การผลิตบัณฑิต	1.6 การส่งเสริมสมรรถนะและทักษะการใช้ภาษาอังกฤษ	4.34	ดี
2 การวิจัย	2.1 ระบบและกลไกงานวิจัย งานสร้างสรรค์ หรือนวัตกรรม	5.00	ดีมาก
	2.2 ผลงานวิจัย งานสร้างสรรค์ หรือนวัตกรรม ที่นำไปใช้ประโยชน์ต่อชุมชน	5.00	ดีมาก
	2.3 ผลงานทางวิชาการของอาจารย์ประจำและนักวิจัย	5.00	ดีมาก
	2.4 ผลงานวิจัย งานสร้างสรรค์หรือนวัตกรรม ที่นำไปใช้ประโยชน์ต่อชุมชน		
3 การบริการวิชาการ	3.1 การบริการวิชาการแก่สังคม	5.00	ดีมาก
	3.2 ชุมชนเป้าหมายที่ได้รับการพัฒนาอย่างต่อเนื่อง ตามแผนเสริมสร้างความสัมพันธ์กับชุมชน	5.00	ดีมาก

ผลการตรวจประเมินคุณภาพการศึกษาภายในระดับมหาวิทยาลัย ปีการศึกษา 2565

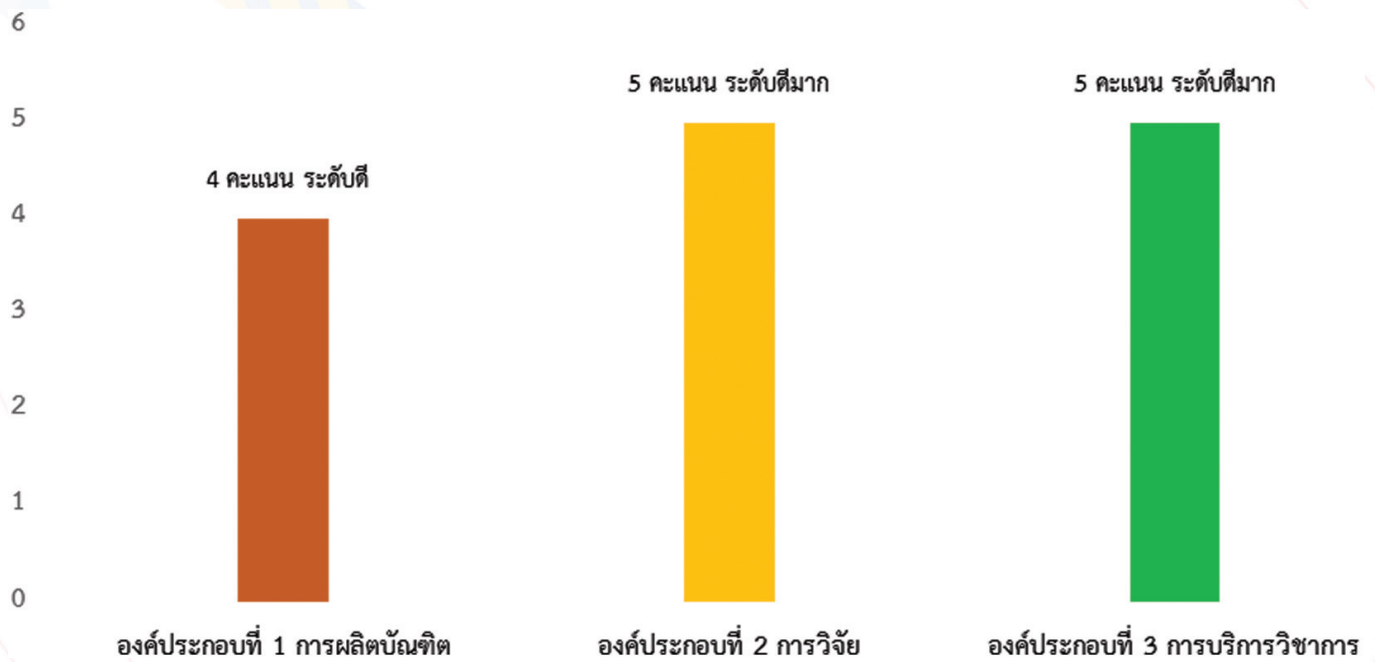

กราฟที่ 1-14 ผลการตรวจประเมินคุณภาพการศึกษาภายในระดับมหาวิทยาลัย ปีการศึกษา 2565

มหาวิทยาลัยมีนโยบายยกระดับคุณภาพการศึกษาและพัฒนาศักยภาพผู้เรียน โดยมอบหมายให้สถาบันวิจัยและพัฒนาเป็นผู้รับผิดชอบเก็บรวบรวมข้อมูลงานประกันคุณภาพการศึกษา จำนวน 3 องค์ประกอบ 7 ตัวบ่งชี้ ประกอบด้วย

องค์ประกอบที่ 1 การผลิตบัณฑิต

ในปีการศึกษา 2565 ผลการตรวจประเมินคุณภาพการศึกษาภายใน มหาวิทยาลัยราชภัฏพระนคร มีการดำเนินงานตามเกณฑ์มาตรฐาน จำนวน 4 ข้อ ได้รับผลคะแนนประเมิน 4 คะแนนอยู่ในระดับดี ซึ่งในการส่งเสริมสมรรถนะและทักษะการใช้ภาษาอังกฤษให้สามารถใช้สื่อสารได้อย่างมีประสิทธิภาพจนถึงระดับการแข่งขันในเวทีสากลได้ ทั้งนี้ เป็นไปตามเกณฑ์มาตรฐานการประกันคุณภาพการศึกษาภายในระดับมหาวิทยาลัย ปีการศึกษา 2565

จุดเด่น

1. มหาวิทยาลัยมีการผลิตบัณฑิตในหลักสูตรที่หลากหลายครอบคลุมศาสตร์หลักด้านมนุษยศาสตร์ สังคมศาสตร์ วิทยาศาสตร์ วิทยาศาสตร์สุขภาพ เทคโนโลยี อุตสาหกรรม ที่เป็นหลักสูตรเชิงวิชาการและวิชาชีพ ตอบสนองความต้องการของตลาดแรงงานอย่างทั่วถึง โดยเฉพาะการสร้างอัตลักษณ์ของหลักสูตรที่แตกต่างจากสถาบันอื่น เช่น การใช้ชื่อ “วิทยาลัยการฝึกหัดครู” แทนคณะครุศาสตร์เพื่อเป็นการพลิกโฉมการผลิตและพัฒนาครู การเปิดหลักสูตรด้านการจัดการธุรกิจการบินที่สอดคล้องกับภูมิทัศน์ของมหาวิทยาลัยที่ตั้งอยู่ใกล้สนามบิน รวมถึงการอ้างหลักสูตรพระพุทธศาสนา ตามแนว “บ-ว-ร” (บ้าน-วัด-โรงเรียน)
2. มหาวิทยาลัยยังคงมีศักยภาพที่โดดเด่นด้านอาจารย์ที่มีคุณวุฒิปริญญาเอกที่สูงกว่าร้อยละ 50 และยังคงมีพัฒนาการด้านคุณวุฒิปริญญาเอกและการดำรงตำแหน่งทางวิชาการสูงขึ้นอย่างต่อเนื่องในทุกคณะ แสดงถึงการมีระบบและกลไกที่ดีในการสนับสนุนส่งเสริมให้อาจารย์มีศักยภาพทางวิชาการด้านดังกล่าวเป็นจำนวนมาก

แนวทางการเสริมจุดเด่น

1. มหาวิทยาลัยอาจกระตุ้นส่งเสริมให้หลักสูตรจัดการเรียนการสอนแบบสหกิจศึกษาและการศึกษาเชิงบูรณาการกับการทำงาน (Cooperative and Work Integrated Education: CWIE) ให้มากยิ่งขึ้น เนื่องจากมหาวิทยาลัยมีหลักสูตรเชิงวิชาชีพที่สามารถดำเนินการร่วมกับภาคอุตสาหกรรมได้อย่างเป็นรูปธรรม โดยอาจนำรูปแบบการจัดการเรียนการสอนแบบ SIL (School Integrated Learning) ของหลักสูตรครุศาสตร์บัณฑิต มาใช้เป็นตัวแบบในการดำเนินการกับหลักสูตรอื่น ๆ เพื่อสร้างโอกาสในการแข่งขันที่สูงขึ้น
2. มหาวิทยาลัยมีการส่งเสริมสนับสนุนให้บุคลากรสายวิชาการสามารถพัฒนาศักยภาพสูงขึ้นอย่างต่อเนื่องแล้ว อาจพิจารณาแนวทางการพัฒนาศักยภาพบุคลากรสายสนับสนุนให้อยู่ในสัดส่วนที่สอดคล้องกับสายวิชาการเพื่อเป็นแรงหนุนเสริมให้เกิดความเข้มแข็งในการผลิตบัณฑิตยิ่งขึ้นไป
3. มหาวิทยาลัยอาจยกระดับศักยภาพทางวิชาการของอาจารย์ในตำแหน่งรองศาสตราจารย์ และศาสตราจารย์ ให้มากยิ่งขึ้น โดยกำหนดไว้ในแผนพัฒนารายบุคคล (Individual Development Plan) เพื่อเป็นเส้นทางความก้าวหน้าในสาย

อาชีพ (Career Path) ที่ระบุเป้าหมายความสำเร็จตามระยะเวลาที่กำหนดอย่าง ชัดเจน รวมถึงการสร้างแรงจูงใจ การเสริมแรงเชิงบวก และการสร้างขวัญและกำลังใจเพื่อให้บรรลุเป้าหมายที่กำหนด

4. มหาวิทยาลัยอาจนำประกาศคณะกรรมการมาตรฐานการอุดมศึกษาเรื่อง แนวทาง การพัฒนาคุณภาพอาจารย์เพื่อส่งเสริมการบรรลุผลลัพธ์การเรียนรู้ตามมาตรฐานคุณวุฒิระดับอุดมศึกษา พ.ศ. 2566 มาใช้ในการพัฒนาสมรรถนะของอาจารย์

จุดที่ควรพัฒนา

1. มหาวิทยาลัยมีการกำหนดเป้าประสงค์ด้าน “นวัตกรรมสร้างสรรค์” ไว้ในยุทธศาสตร์ที่ 3 ยกระดับคุณภาพ การศึกษาอย่างชัดเจน แต่เมื่อพิจารณาจากผลการดำเนินงานตัวบ่งชี้ที่ 1.8 หลักสูตรที่มีส่วนร่วมในการสร้างนวัตกรรม พบว่าแต่ละคณะยังมีผลการดำเนินงานที่ยังไม่เป็นไปตามเป้าหมายเท่าที่ควร

2. การนำเสนอแผนพัฒนานักศึกษา อาจจะยังไม่ได้ระบุนรายละเอียดของแผนงานที่ครอบคลุมองค์ประกอบของแผนอย่างครบถ้วน ที่จะสามารถเชื่อมโยงไปสู่การประเมินผลความสำเร็จตามวัตถุประสงค์ของกิจกรรม และการประเมินความสำเร็จตามวัตถุประสงค์ของแผนการจัดกิจกรรมพัฒนานักศึกษา รวมถึงการประมวล สรุป วิเคราะห์ และสังเคราะห์ผลการดำเนินงานที่แสดงถึงผลผลิต ผลลัพธ์ที่ชัดเจน

ข้อเสนอแนะในการปรับปรุง

1. มหาวิทยาลัยอาจพิจารณาหามาตรการในการกระตุ้นส่งเสริมให้หลักสูตรเกิดการสร้างสรรค์นวัตกรรมเพิ่มมากขึ้น โดยนำเสนอข้อมูลให้ครอบคลุมครบถ้วนในประเด็นด้านชิ้นนวัตกรรม ลักษณะของนวัตกรรม กระบวนการที่นักศึกษา มีส่วนร่วม ผู้ใช้ประโยชน์ (ชื่อหน่วยงาน ตำแหน่ง) ผลที่เกิดขึ้นกับการนำนวัตกรรมไปใช้ โดยนวัตกรรมที่มีส่วนร่วมควรตรงหรือสัมพันธ์กับศาสตร์ของนักศึกษา

2. มหาวิทยาลัยอาจนำแผนปฏิบัติการเชิงยุทธศาสตร์มาถอดเป็นแผนย่อยด้านการพัฒนานักศึกษา โดยอาจนำเสนอในรูปแบบแผนภาพ แผนภูมิ ให้เห็นการเชื่อมโยงกันเป็นภาพรวมในหน้าเดียว (One Page) เช่น ข้อมูลเกี่ยวกับ วิสัยทัศน์ วัตถุประสงค์หรือเป้าประสงค์ของแผน โครงการหรือกิจกรรม วัตถุประสงค์ของกิจกรรม ตัวชี้วัด ค่าเป้าหมาย ระยะเวลา ผู้รับผิดชอบ เป็นต้น

องค์ประกอบที่ 2 การวิจัย

ตัวบ่งชี้ที่ 2.1 ระบบและกลไกงานวิจัย งานสร้างสรรค์ หรือนวัตกรรม

ตัวบ่งชี้ที่ 2.2 เงินสนับสนุนงานวิจัยและงานสร้างสรรค์

ตัวบ่งชี้ที่ 2.3 ผลงานทางวิชาการของอาจารย์ประจำและนักวิจัยประจำ

ตัวบ่งชี้ที่ 2.4 ผลงานวิจัย งานสร้างสรรค์ หรือนวัตกรรมที่นำไปใช้ประโยชน์ต่อชุมชน

ในปีการศึกษา 2565 ผลการตรวจประเมินคุณภาพการศึกษาภายใน มหาวิทยาลัยราชภัฏพระนคร มีการดำเนินงานตามเกณฑ์มาตรฐาน ครบทุกตัวบ่งชี้ทั้ง 4 ตัวบ่งชี้ เฉลี่ยคะแนนองค์ประกอบที่ 2 การวิจัย ได้ผลคะแนน 5 คะแนน อยู่ในระดับดีมาก โดยคณะกรรมการตรวจประเมินคุณภาพการศึกษาให้ข้อเสนอแนะ ดังนี้

จุดเด่น

มหาวิทยาลัยมีบุคลากรของทุกคณะ ที่ได้รับงบประมาณสนับสนุนวิจัยจำนวนหลายโครงการ และมีผลงานตีพิมพ์ตามเกณฑ์กำหนด

แนวทางการเสริมจุดเด่น

สร้างกลไกในการผลักดันให้ผู้รับผิดชอบโครงการวิจัยแต่ละคณะ ได้ตีพิมพ์เผยแพร่ผลงานวิจัยในระดับนานาชาติให้มากขึ้น ส่งผลต่อการจัดลำดับหรือ Ranking ของมหาวิทยาลัยได้

จุดที่ควรพัฒนา

การจัดทำรายงาน สามารถจัดทำสรุปเป็นภาพรวมของมหาวิทยาลัยได้ และควรเขียนเป็นรูปแบบเดียวกัน

ข้อเสนอแนะในการปรับปรุง

จัดทำผลงานวิชาการของบุคลากรในรูปแบบบรรณานุกรม และจัดทำเป็นภาพสรุปของมหาวิทยาลัย โดยนำเอารายงานของแต่ละคณะเป็นหลักฐานที่แยกออกจากเล่มรายงานการประเมินตนเอง

องค์ประกอบที่ 3 การบริการวิชาการ

ตัวบ่งชี้ที่ 3.1 ระบบและกลไกการพัฒนาเสริมสร้างความสัมพันธ์กับชุมชน

ตัวบ่งชี้ที่ 3.2 ชุมชนเป้าหมายที่ได้รับการพัฒนาอย่างต่อเนื่องตามแผนเสริมสร้างความสัมพันธ์กับชุมชน

ในปีการศึกษา 2565 ผลการตรวจประเมินคุณภาพการศึกษาภายใน มหาวิทยาลัยราชภัฏพระนคร มีการดำเนินงานตามเกณฑ์มาตรฐาน ครบทุกตัวบ่งชี้ทั้ง 2 ตัวบ่งชี้ เฉลี่ยคะแนนองค์ประกอบที่ 3 การบริการวิชาการ ได้ผลคะแนน 5 คะแนน อยู่ในระดับดีมากโดยคณะกรรมการตรวจประเมินคุณภาพการศึกษาให้ข้อเสนอแนะ ดังนี้

จุดเด่น

มหาวิทยาลัยมีการจัดทำโครงการบริการวิชาการจำนวนมาก กระจายไปตามแต่ละคณะตามความเชี่ยวชาญ

แนวทางการเสริมจุดเด่น นิยามให้ชัดเจน ดังนี้

1. กลไกในการพัฒนาตนเองคืออะไร และมีตัวชี้วัดอะไรบ้างที่สามารถวัดได้ว่าชุมชนนั้นมีกลไกในการพัฒนาตนเอง
2. ผลกระทบที่เกิดประโยชน์สร้างคุณค่าต่อสังคมคืออะไร และมีตัวชี้วัดอะไรบ้างที่สามารถวัดได้ว่าชุมชนนั้นมีผลกระทบที่เกิดประโยชน์สร้างคุณค่าต่อสังคม
3. ชุมชนต้นแบบในการพึ่งพาตนเองอย่างยั่งยืนคืออะไร และมีตัวชี้วัดอะไรบ้างที่สามารถวัดได้ว่าชุมชนนั้นเป็นชุมชนต้นแบบในการพึ่งพาตนเองอย่างยั่งยืน

จุดที่ควรพัฒนา

รายงานผลของโครงการบริการวิชาการ ยังไม่ได้ชี้ให้เห็นว่าโครงการนั้นมี Output และ Outcome ที่สัมพันธ์ต่อเนื้องกันอย่างไร

ข้อเสนอแนะในการปรับปรุง

จัดทำรายงานตามวัตถุประสงค์ของโครงการ หรือตัวชี้วัดของโครงการ โดยเฉพาะอย่างยิ่งตัวชี้วัดเชิงคุณภาพที่จะนำไปสู่การสร้างกลไกในการพัฒนาตนเอง หรือการนำไปสู่การเป็นชุมชนต้นแบบในการพึ่งพาตนเองอย่างยั่งยืน

การยกย่องเชิดชูเกียรติ

เมื่อวันที่ 12 ตุลาคม 2566 มหาวิทยาลัยราชภัฏพระนคร ได้กำหนดให้มีการมอบรางวัลนักวิจัยดีเด่น ประจำปีงบประมาณ พ.ศ. 2566 ซึ่งเป็นวันสถาปนามหาวิทยาลัย ให้แก่บุคลากรที่มีผลงานวิจัยที่มีคุณภาพเพื่อสนับสนุนและส่งเสริมให้บุคลากรของมหาวิทยาลัย ผลิตผลงานวิจัยที่มีคุณภาพสู่มาตรฐานสากล และมีการเผยแพร่งานวิจัยในระดับชาติและนานาชาติให้มากยิ่งขึ้น ในปี 2566 มีคณาจารย์ที่ได้รับรางวัล จำนวน 4 ราย โดย รองศาสตราจารย์ ดร.เป็รื่อง กิจรัตน์ภร รักษาการอธิการบดี มหาวิทยาลัยราชภัฏพระนคร ได้มอบรางวัลให้แก่ผู้ที่ได้รับรางวัลนักวิจัยดีเด่นสาขาต่าง ๆ ดังนี้

ประเภทนักวิจัยรุ่นใหม่ดีเด่น

1. ด้านวิทยาศาสตร์และเทคโนโลยี
ผู้ช่วยศาสตราจารย์ ดร.จักรพงษ์ หรั่งเจริญ สังกัดคณะวิทยาศาสตร์และเทคโนโลยี
2. ด้านสังคมศาสตร์และมนุษยศาสตร์
อาจารย์ประเสริฐ โยธินันท์ สังกัดคณะวิทยาการจัดการ
3. ด้านงานวิจัยรับใช้สังคม
อาจารย์นราศักดิ์ บุญมี สังกัดคณะวิทยาศาสตร์และเทคโนโลยี

ประเภทนักวิจัยอาวุโสดีเด่น

1. ด้านมนุษยศาสตร์และสังคมศาสตร์
รองศาสตราจารย์ ดร.ณัฐนันท์ วิริยะวิทย์ สังกัดคณะวิทยาการจัดการ



ภาพที่ 1-1 กิจกรรมการยกย่องชูเกียรตินักวิจัย

วารสารของมหาวิทยาลัยราชภัฏพระนคร

ในปีงบประมาณ พ.ศ. 2566 สถาบันวิจัยและพัฒนาได้จัดทำวารสาร จำนวน 5 ฉบับ ประกอบด้วย วารสารที่อยู่ในกลุ่มที่ 2 มี 3 ฉบับ ประกอบด้วย วารสารวิจัยราชภัฏพระนคร สาขาวิทยาศาสตร์และเทคโนโลยี วารสารวิจัยราชภัฏพระนคร สาขามนุษยศาสตร์และสังคมศาสตร์ และวารสารวิชาการ มหาวิทยาลัยราชภัฏพระนคร สาขามนุษยศาสตร์และสังคมศาสตร์ และวารสารที่ส่งข้อมูลเพื่อพิจารณาเข้าสู่ฐาน TCI จำนวน 2 ฉบับ 1) วารสารวิจัยนวัตกรรมทางการศึกษา มหาวิทยาลัยราชภัฏพระนคร และ 2) วารสารราชภัฏพระนครวิชาการ โดยมีการเผยแพร่ปีละ 2 ฉบับ (มกราคม - มิถุนายน) และ (กรกฎาคม - ธันวาคม)

วารสารวิจัยราชภัฏพระนคร สาขาวิทยาศาสตร์และเทคโนโลยี



วารสารวิจัยราชภัฏพระนคร สาขามนุษยศาสตร์และสังคมศาสตร์



วารสารวิชาการ มหาวิทยาลัยราชภัฏพระนคร สาขามนุษยศาสตร์และสังคมศาสตร์



วารสารวิจัยนวัตกรรมทางการศึกษา มหาวิทยาลัยราชภัฏพระนคร

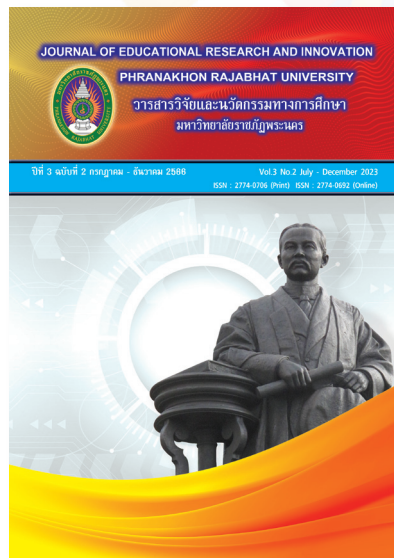
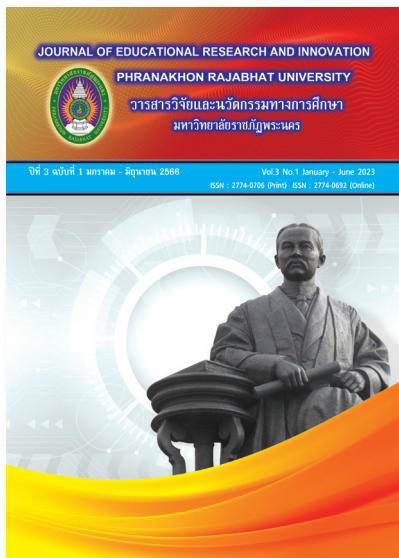

วารสารราชภัฏพระนครวิชาการ

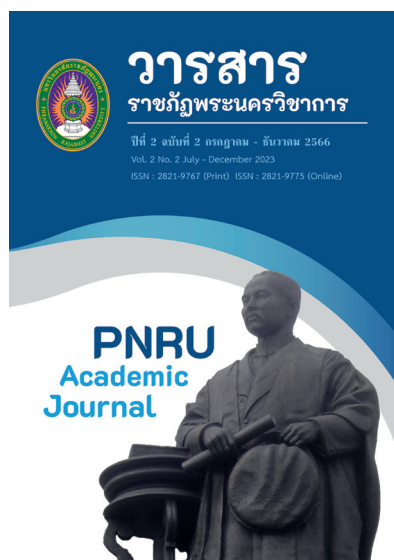

ภาพที่ 1-2 วารสารมหาวิทยาลัยราชภัฏพระนคร

ผลงานเครือข่ายวิชาการ
และงานวิจัย

เครือข่ายวิชาการและงานวิจัย

ในปีงบประมาณ พ.ศ. 2566 มหาวิทยาลัยราชภัฏพระนคร โดยสถาบันวิจัยและพัฒนา มีการดำเนินงานกับเครือข่ายความร่วมมือทางวิชาการและการวิจัย และงานสร้างสรรค์หรือนวัตกรรม ระหว่างสถาบันอุดมศึกษา องค์กรภาครัฐหรือเอกชน ทั้งในประเทศและต่างประเทศ ดังนี้

ความร่วมมือกับต่างประเทศ

เมื่อวันที่ 7 - 12 มิถุนายน 2566 สถาบันขงจื้อ เส้นทางสายไหมทางทะเล มหาวิทยาลัยราชภัฏพระนคร ได้ลงนามความร่วมมือ MOU กับมหาวิทยาลัยต้าหลี่ โดยมี รองศาสตราจารย์ ดร.เป็รื่อง กิจรัตน์ภร รักษาการแทนอธิการบดีมหาวิทยาลัยราชภัฏพระนคร และศาสตราจารย์ ดร.หยาง ชุ่นซิง อธิการบดีมหาวิทยาลัยต้าหลี่ สาธารณประชาชนจีน โดยมีวัตถุประสงค์เพื่อปรึกษาหารือเกี่ยวกับการทำความร่วมมือด้านต่าง ๆ และสร้างความสัมพันธ์อันดีระหว่าง 2 มหาวิทยาลัย พร้อมด้วย ผู้ช่วยศาสตราจารย์ ดร.ณัฐพัชร์ เพ็ชรอารมณ์ รองอธิการบดี รองศาสตราจารย์ ดร.อนันตกุล อินทรผดุง ผู้อำนวยการสถาบันวิจัยและพัฒนา และผู้ช่วยศาสตราจารย์ ดร.ยงยุทธ ขำคง รองผู้อำนวยการสถาบันวิจัยและพัฒนา เข้าร่วมการลงนามความร่วมมือ



กิจกรรมสถาบันขงจื่อเส้นทางสายไหมทางทะเลมหาวิทยาลัยราชภัฏพระนคร

สถาบันขงจื่อ เส้นทางสายไหมทางทะเล มหาวิทยาลัยราชภัฏพระนคร ร่วมกับ สาขาวิชาภาษาจีนธุรกิจ คณะมนุษยศาสตร์ และสังคมศาสตร์ และสาขาวิชาภาษาจีนธุรกิจ วิทยาลัยนานาชาติภาษาและวัฒนธรรมจีน มหาวิทยาลัยเกริกจัดกิจกรรมเทศกาลไหว้พระจันทร์ โดยได้รับเกียรติจาก ผู้ช่วยศาสตราจารย์ ดร.ยงยุทธ ขำคง รองผู้อำนวยการสถาบันวิจัยและพัฒนา เป็นประธานในพิธีเปิด เมื่อวันที่ 26 กันยายน 2567 ณ ห้องประชุมไอทีศรีคเนศ ศูนย์พัฒนาและบริการเทคโนโลยีสารสนเทศ (ITDS) อาคาร 22 โดยมีวัตถุประสงค์เพื่อให้นักศึกษาทั้งสองสถาบัน ได้ตระหนักถึงคุณค่าและสืบสานวัฒนธรรมประเพณีจีน เพื่อรำลึกถึงความหมายและจุดประสงค์ที่แท้จริงของเทศกาลไหว้พระจันทร์ กิจกรรมภายในงาน ประกอบด้วย ตอบคำถามชิงรางวัลเกี่ยวกับเทศกาลไหว้พระจันทร์ สัมผัสวัฒนธรรมจีน ด้วยการฝึกเขียนพู่กัน การทำขนมไหว้พระจันทร์ การลอกลายจากแผ่นพิมพ์จีน วาดภาพบนพัดจีน โดยมีนักศึกษาเอกภาษาจีนเข้าร่วมงานในครั้งนี้เป็นจำนวนมาก



ความร่วมมือกับ Iloilo State University of Fisheries Science and Technology และ Central Philippines State University

ในช่วงวันที่ 18 - 21 กรกฎาคม 2566 มหาวิทยาลัยราชภัฏพระนคร นำโดย รองศาสตราจารย์ ดร.อนันตกุล อินทรผดุง ผู้อำนวยการสถาบันวิจัยและพัฒนา และผู้ช่วยศาสตราจารย์ ดร.ยงยุทธ ชำคัง รองผู้อำนวยการสถาบันวิจัยและพัฒนา ร่วมพิธีลงนามบันทึกข้อตกลง (MOU) กับมหาวิทยาลัย Iloilo State University of Fisheries Science and Technology (ISUFST) และมหาวิทยาลัย Central Philippines State University (CPSU) ในการนี้ นักศึกษาระดับปริญญาเอกสาขาวิชาการจัดการเทคโนโลยี คณะเทคโนโลยีอุตสาหกรรม ได้แก่ คุณบัญชา ปล้องอ้วน และคุณอรุณพันธ์ จันทรวงศ์สกุล ได้นำเสนองานวิจัยในงานประชุมวิชาการนานาชาติที่มหาวิทยาลัย ISUFST อีกด้วย การลงนามบันทึกข้อตกลงกับสองมหาวิทยาลัย เป็นการสร้างเครือข่ายความร่วมมือด้านงานวิจัย การพัฒนาอาจารย์ และการแลกเปลี่ยนนักศึกษา ที่จะนำไปสู่การพัฒนาทางวิชาการของทั้งสามมหาวิทยาลัยในอนาคต การลงนามบันทึกความร่วมมือครั้งนี้สืบเนื่องมาจากคณะผู้บริหารของมหาวิทยาลัย ISUFST และมหาวิทยาลัย CPSU ได้เข้าเยี่ยมผู้บริหารของมหาวิทยาลัยราชภัฏพระนครในเดือนมีนาคม 2566 ที่ผ่านมา จึงทำให้เกิดการประสานงานต่อเนื่องจนถึงปัจจุบัน



ความร่วมมือภายในประเทศ

สถาบันวิจัยและพัฒนา มหาวิทยาลัยราชภัฏพระนคร เป็นสมาชิกเครือข่ายวิจัยประชาชื่นเครือข่ายความร่วมมือทางวิชาการจากมหาวิทยาลัยของรัฐและมหาวิทยาลัยเอกชน ที่เป็นสมาชิก จำนวน 16 มหาวิทยาลัย โดยมีวัตถุประสงค์เพื่อร่วมมือกันในกิจกรรมที่เกี่ยวข้องกับด้านวิชาการและการวิจัย

เมื่อวันที่ 28 มีนาคม 2566 สถาบันวิจัยและพัฒนา มหาวิทยาลัยราชภัฏพระนคร จัดประชุมเครือข่ายวิจัยประชาชื่น ครั้งที่ 2/2566 โดยมี รองศาสตราจารย์ ดร.เป็รื่อง กิจรัตน์ภร รักษาการแทนอธิการบดี และรองศาสตราจารย์ ดร.อนันต์กุล อินทรผดุง ผู้อำนวยการสถาบันวิจัยและพัฒนา ให้การต้อนรับผู้เข้าร่วมการประชุมซึ่งเป็นเครือข่ายจากมหาวิทยาลัยของรัฐและมหาวิทยาลัยเอกชนที่เป็นสมาชิก ณ ห้องประชุมสมันตเนตร ชั้น 8 อาคารเรียนและอำนวยการ มหาวิทยาลัยราชภัฏพระนคร



กิจกรรมการพัฒนาศักยภาพนักวิจัย
ประจำปีงบประมาณ พ.ศ. 2566

โครงการพัฒนาสมรรถนะภาษาอังกฤษในศตวรรษที่ 21 สำหรับนักศึกษา (ศาสตร์พระราช) เรื่อง “แนวทางการจัดการเรียนรู้และสร้างแบบทดสอบภาษาอังกฤษตามกรอบมาตรฐาน CEFR สำหรับผู้สอนภาษาอังกฤษ”

เมื่อวันที่ 16 ธันวาคม 2565 สถาบันวิจัยและพัฒนาจัดโครงการพัฒนาสมรรถนะภาษาอังกฤษในศตวรรษที่ 21 สำหรับนักศึกษา (ศาสตร์พระราช) เรื่อง “แนวทางการจัดการเรียนรู้และสร้างแบบทดสอบภาษาอังกฤษตามกรอบมาตรฐาน CEFR สำหรับผู้สอนภาษาอังกฤษ” ณ ห้องประชุม 4 สำนักศิลปะและวัฒนธรรม อาคารเรียนรวมและศูนย์วัฒนธรรม มหาวิทยาลัยราชภัฏพระนคร

โดยมีวิทยากรผู้ทรงคุณวุฒิ จำนวน 2 ท่าน ได้แก่ 1) รองศาสตราจารย์ ดร.สุพงศ์ ตั้งเคียงศิริสิน ผู้อำนวยการสถาบันภาษา มหาวิทยาลัยธรรมศาสตร์ และ 2) ผู้ช่วยศาสตราจารย์ ดร.พรพิมล ศุขะวาทิ ประธานสาขาวิชาการสอนภาษาต่างประเทศ จุฬาลงกรณ์มหาวิทยาลัย เป็นผู้ที่มีความรู้ความสามารถและประสบการณ์สูงในด้านการจัดการเรียนรู้ภาษาอังกฤษ ทั้ง 4 ทักษะ มาให้ความรู้ ในการจัดประชุมครั้งนี้ ซึ่งมีคณาจารย์จากคณะประกอบด้วย คณะเทคโนโลยีอุตสาหกรรม คณะวิทยาศาสตร์และเทคโนโลยี คณะมนุษยศาสตร์และสังคมศาสตร์ คณะวิทยาการจัดการ และวิทยาลัยการฝึกหัดครู และจากการประชุมเชิงปฏิบัติการฯ ดังกล่าว ทำให้อาจารย์ผู้สอนภาษาอังกฤษได้รับทราบแนวทางการจัดการเรียนรู้และสร้างแบบทดสอบภาษาอังกฤษ ตามกรอบมาตรฐาน CEFR สามารถนำไปประยุกต์ใช้สำหรับการจัดอบรมพัฒนาทักษะการใช้ภาษาอังกฤษของนักศึกษาต่อไป



ภาพที่ 2-1 กิจกรรมจัดประชุมเชิงปฏิบัติการ เรื่อง “แนวทางการจัดการเรียนรู้และสร้างแบบทดสอบ
ภาษาอังกฤษตามกรอบมาตรฐาน CEFR สำหรับผู้สอนภาษาอังกฤษ”

ถนนสายวิทย์ วันเด็กแห่งชาติ 2566 NRCT Kids Land ดินแดนแห่งจินตนาการ

เมื่อวันที่ 13 - 14 มกราคม 2566 สถาบันวิจัยและพัฒนา มหาวิทยาลัยราชภัฏพระนคร ร่วมกับสำนักงานการวิจัยแห่งชาติ (วช.) กระทรวงการอุดมศึกษา วิทยาศาสตร์ วิจัยและนวัตกรรม จัดงาน “ถนนสายวิทยาศาสตร์ รับวันเด็กแห่งชาติ ประจำปี 2566” ณ จตุรัสวิทยาศาสตร์ อพวช. เดอะสตรีท รัชดาภิเษก กรุงเทพมหานคร โดยมี ดร.ดนุช ตันเทอดทิตย์ เลขานุการรัฐมนตรีว่าการกระทรวงการอุดมศึกษา วิทยาศาสตร์ วิจัยและนวัตกรรม เป็นประธานในพิธีเปิดกิจกรรม “ถนนสายวิทย์ วันเด็กแห่งชาติ 2566” พร้อมเยี่ยมชมและให้กำลังใจหน่วยงานต่าง ๆ ณ สถานที่กิจกรรมของแต่ละหน่วยงาน สำหรับสถานี NRCT Kids Land ของ วช. พร้อมด้วย ดร.วิภารัตน์ ดีอ่อง ผู้อำนวยการสำนักงานการวิจัยแห่งชาติ และผู้บริหารของ วช. โดยมี ผู้ช่วยศาสตราจารย์ ดร.ยงยุทธ ชำคอง รองผู้อำนวยการสถาบันวิจัยและพัฒนา ได้เข้าร่วมพิธีเปิดงานและให้การต้อนรับผู้ทรงคุณวุฒิ และผู้มีเกียรติด้วย

มหาวิทยาลัยราชภัฏพระนครได้นำ กิจกรรม “เปเปอร์มาเช่กุ๊กจี๊น สร้างสรรค์สีสันเต็มฝันวัยเด็ก” โดย อาจารย์ราชนัน แพงประเสริฐ และคณะ จากคณะเทคโนโลยีอุตสาหกรรม เพื่อให้เด็ก ๆ ได้เข้าร่วมกิจกรรมสร้างสรรค์ด้านศิลปะ ในการออกแบบ ลวดลายและระบายสีลงบนงานเปเปอร์มาเช่รูปแบบต่าง ๆ เพื่อเป็นการเสริมสร้างทักษะด้านศิลปะและการออกแบบแก่เด็ก ๆ ที่เข้าร่วมกิจกรรมในครั้งนี้



ภาพที่ 2-2 กิจกรรมถนนสายวิทย์ วันเด็กแห่งชาติ 2566 NRCT Kids Land ดินแดนแห่งจินตนาการ

โครงการประชุมเชิงปฏิบัติการ เรื่อง “การพัฒนาข้อเสนอโครงการวิจัยจากชุมชนในพื้นที่จังหวัดนนทบุรี”

เมื่อวันที่ 27 มกราคม 2566 สถาบันวิจัยและพัฒนาได้จัดโครงการประชุมเชิงปฏิบัติการ เรื่อง “การพัฒนาข้อเสนอโครงการวิจัยจากชุมชนในพื้นที่จังหวัดนครนายก” ณ จังหวัดนนทบุรี โดยมีวัตถุประสงค์เพื่อให้นักวิจัยที่เข้าร่วมโครงการสามารถพัฒนาข้อเสนอโครงการวิจัย ตามความต้องการของชุมชนผู้ใช้ประโยชน์ โดยมีผู้ช่วยศาสตราจารย์อนันตกุล อินทรผดุง ผู้อำนวยการสถาบันวิจัยและพัฒนา เป็นผู้นำลงพื้นที่

ซึ่งจากการประชุมครั้งนี้มีคณาจารย์จากคณะต่าง ๆ ประกอบด้วย คณะเทคโนโลยีอุตสาหกรรมคณะมนุษยศาสตร์ และสังคมศาสตร์ คณะวิทยาการจัดการ และวิทยาลัยการฝึกหัดครู เข้าร่วมการประชุม จำนวน 13 ราย และมีวิทยากรจากชุมชนในพื้นที่ จำนวน 6 ราย ได้แก่ 1) นายศิลปะชัย อ้นอยู่ 2) นายวิกร กัมปนาทธนกร 3) นายสว่าง เอื้อจงประสิทธิ์ 4) นายณรงค์ วิจารณ์ 5) นางบุญเนย วิจารณ์ และ 6) ว่าที่ ร.ต. สุรพงษ์ สีนธรา มาบรรยายให้ความรู้ และจากการประชุมเชิงปฏิบัติการฯ ดังกล่าว ทำให้นักวิจัยได้ข้อเสนอโครงการวิจัยจากชุมชนในพื้นที่จังหวัดนนทบุรี และสามารถนำไปพัฒนางานวิจัยที่มีคุณภาพ และเป็นประโยชน์ต่อการพัฒนามหาวิทยาลัย ชุมชน สังคม และประเทศต่อไป



ภาพที่ 2-3 กิจกรรมพัฒนาข้อเสนอโครงการวิจัยจากชุมชนในพื้นที่จังหวัดนนทบุรี

ประชุมเชิงปฏิบัติการ

เรื่อง มาตรฐานการดำเนินงานของคณะกรรมการวิชาการและจริยธรรม มหาวิทยาลัยราชภัฏพระนคร

เมื่อวันที่ 27 กุมภาพันธ์ 2566 สถาบันวิจัยและพัฒนาได้จัดกิจกรรม เรื่อง มาตรฐานการดำเนินงานของคณะกรรมการวิชาการและจริยธรรม มหาวิทยาลัยราชภัฏพระนคร โดยมีวัตถุประสงค์เพื่อวิเคราะห์ปัญหา และอุปสรรคการดำเนินงานของคณะกรรมการวิชาการและจริยธรรม และพัฒนาปรับปรุงการดำเนินงานของคณะกรรมการวิชาการและจริยธรรมให้เป็นมาตรฐาน โดยการประชุมดังกล่าว มีรองศาสตราจารย์ประกาศิต โสไกร ประธานคณะกรรมการวิชาการและจริยธรรม มาเป็นประธานการประชุม และได้รับเกียรติจากรองศาสตราจารย์ ภญ.โสภิต ธรรมอารี เป็นวิทยากร มาให้แนวทางในการพัฒนา ปรับปรุงการดำเนินงานของคณะกรรมการวิชาการและจริยธรรมให้มีมาตรฐานเป็นที่ยอมรับจากการประชุมเชิงปฏิบัติการดังกล่าว ทำให้ผู้แทนคณะกรรมการวิชาการและจริยธรรมจากคณะต่าง ๆ มาร่วมอภิปรายปัญหา อุปสรรคการดำเนินงาน และร่วมวิเคราะห์แนวทางการแก้ไขปัญหาร่วมกัน ทำให้กระบวนการดำเนินงานระหว่างคณะ และสถาบันวิจัยและพัฒนาสามารถทำงานร่วมกันได้อย่างมีประสิทธิภาพ



ภาพที่ 2-4 กิจกรรมประชุมเชิงปฏิบัติการ “มาตรฐานการดำเนินงานของคณะกรรมการวิชาการและจริยธรรม มหาวิทยาลัยราชภัฏพระนคร”

การประชุมเชิงปฏิบัติการ เรื่อง การเขียนแผนปฏิบัติการโครงการอนุรักษ์พันธุกรรมพืช
อันเนื่องมาจากพระราชดำริ สมเด็จพระเทพรัตนราชสุดาฯ สยามบรมราชกุมารี
ประจำปีงบประมาณ 2568
สนองพระราชดำริโดย มหาวิทยาลัยราชภัฏพระนคร (อพ.สธ.-มรภ.พระนคร)

สถาบันวิจัยและพัฒนาได้จัดกิจกรรมการประชุมเชิงปฏิบัติการ เรื่อง การเขียนแผนปฏิบัติการโครงการอนุรักษ์พันธุกรรมพืชอันเนื่องมาจากพระราชดำริ สมเด็จพระเทพรัตนราชสุดาฯ สยามบรมราชกุมารี ประจำปีงบประมาณ 2568 สอนองพระราชดำริ โดย มหาวิทยาลัยราชภัฏพระนคร (อพ.สธ.-มรภ.พระนคร) โดยจัดกิจกรรม 2 ครั้ง คือ ครั้งที่ 1 จัดเมื่อวันที่ 28 เมษายน 2566 เป็นการรับฟังการบรรยาย เพื่อสร้างความรู้ความเข้าใจในการเขียนแผนปฏิบัติการ โครงการอนุรักษ์พันธุกรรมพืชอันเนื่องมาจากพระราชดำริ สมเด็จพระเทพรัตนราชสุดาฯ สยามบรมราชกุมารี ประจำปีงบประมาณ 2568 และครั้งที่ 2 เมื่อวันที่ 15 มิถุนายน 2566 เพื่อนำเสนอแผนปฏิบัติการโครงการฯ และรับฟังข้อเสนอแนะในการจัดทำแผนปฏิบัติการฯ โดยมีวิทยากรมาให้ความรู้ความเข้าใจ และวิพากษ์โครงการ คือ ดร.ปิยรัชฎ์ ปริญาพงศ์ เจริญทรัพย์ เลขานุการคณะกรรมการ อพ.สธ. การจัดกิจกรรมดังกล่าว มีผู้เข้าร่วมกิจกรรม จำนวนทั้งสิ้น 36 ราย ประกอบไปด้วย ผู้บริหาร คณาจารย์ และเจ้าหน้าที่ ผลการจัดกิจกรรมในครั้งนี้ ทำให้ผู้เข้าร่วมมีความรู้ความเข้าใจในการจัดทำแผนปฏิบัติการ และสามารถส่งแผนปฏิบัติการเพื่อสนองพระราชดำริในโครงการได้อย่างครบถ้วน



กิจกรรมที่ 2-5 กิจกรรมการเขียนแผนปฏิบัติการโครงการอนุรักษ์พันธุกรรมพืช อันเนื่องมาจากพระราชดำริสมเด็จพระเทพรัตนราชสุดาฯ สยามบรมราชกุมารี ประจำปีงบประมาณ 2568

โครงการฝึกอบรม

เรื่อง “การเผยแพร่ผลงานวิจัย/วิชาการด้านรับใช้ท้องถิ่นและสังคม”

เมื่อวันที่ 18 พฤษภาคม 2566 สถาบันวิจัยและพัฒนาได้จัดโครงการฝึกอบรม เรื่อง “การเผยแพร่ผลงานวิจัย/วิชาการด้านรับใช้ท้องถิ่นและสังคม” ณ ห้องประชุม 4901 อาคารเรียนและอำนวยการ มหาวิทยาลัยราชภัฏพระนคร โดยได้รับเกียรติจาก ผู้ช่วยศาสตราจารย์ ดร.ยงยุทธ ขำคง รองผู้อำนวยการสถาบันวิจัยและพัฒนา เป็นประธานในพิธีเปิด

สถาบันวิจัยและพัฒนาได้ตระหนักและเล็งเห็นถึงความสำคัญดังกล่าว จึงได้จัดโครงการฝึกอบรม เรื่อง “การเผยแพร่ผลงานวิจัย/วิชาการด้านรับใช้ท้องถิ่นและสังคม” เพื่อให้ผู้เข้าอบรมได้รับความรู้เกี่ยวกับการเผยแพร่ผลงานวิจัย/วิชาการรับใช้สังคม ตลอดจนพัฒนาทักษะและเทคนิคในการเขียนบทความวิจัยได้อย่างถูกต้อง และเพื่อให้ผู้เข้าอบรมคัดเลือกวารสารที่จะสมัครตีพิมพ์ให้เหมาะสมกับผลงานได้ โดยได้รับเกียรติจากวิทยากรผู้ทรงคุณวุฒิทั้ง 2 ท่าน ได้แก่ 1) ศาสตราจารย์ วาที่ร้อยโท ดร.พิชัย สดภิบาล บรรยายเรื่อง “ลักษณะของผลงานวิจัย/วิชาการที่จัดอยู่ในด้านผลงานรับใช้สังคมและชุมชน” และ “เทคนิคและวิธีการเตรียมข้อมูล รายละเอียด เนื้อหาเพื่อการเผยแพร่” และ 2) ดร.พรศิริ กองนวล รองอธิการบดีมหาวิทยาลัยราชภัฏธนบุรี บรรยายเรื่อง “การเลือกวารสารที่เหมาะสมกับบทความ” และ “เกณฑ์การพิจารณาตีพิมพ์บทความวิจัย/วิชาการลงในวารสารวิจัยราชภัฏธนบุรีรับใช้สังคม” โดยมีผู้เข้ารับฝึกอบรมดังกล่าว เป็นอาจารย์ บุคลากร และนักวิจัยของมหาวิทยาลัยราชภัฏพระนคร จำนวน 30 คน



กิจกรรมที่ 2-6 กิจกรรมฝึกอบรม เรื่อง “การเผยแพร่ผลงานวิจัย/วิชาการรับใช้ท้องถิ่นและสังคม”

กิจกรรมพัฒนาทักษะการใช้ภาษาอังกฤษสำหรับนักวิจัย “การนำเสนองานวิจัยเป็นภาษาอังกฤษ”

เมื่อวันที่ 24 พฤษภาคม 2566 สถาบันและพัฒนาได้จัดกิจกรรมพัฒนาทักษะการใช้ภาษาอังกฤษสำหรับนักวิจัย ในหัวข้อ “การนำเสนอผลงานวิจัยเป็นภาษาอังกฤษ” ณ ห้องประชุม 4901 อาคารเรียนและอำนวยการ ชั้น 9 โดยมี ผู้ช่วยศาสตราจารย์อนันตกุล อินทรผดุง ผู้อำนวยการสถาบันวิจัยและพัฒนา เป็นประธานเปิดงาน

การอบรมในครั้งนี้มีวัตถุประสงค์ เพื่อเพิ่มพูนความรู้ความสามารถด้านการใช้ภาษาอังกฤษเพื่อการนำเสนองานวิจัย แก่อาจารย์และบุคลากร สำหรับการอบรมดังกล่าวมุ่งเน้นเนื้อหาเกี่ยวกับหลักการพื้นฐานของการนำเสนอ แนะนำคำศัพท์ วลี และรูปประโยคภาษาอังกฤษที่ใช้สำหรับการนำเสนอเป็นภาษาอังกฤษ (Primary Principles, English Phrases, and Vocabulary) โดยได้อาจารย์ชาวต่างประเทศ สังกัดสถาบันวิจัยและพัฒนา เป็นวิทยากรในการอบรมครั้งนี้ จำนวน 2 ท่าน ดังนี้ 1) Mr. Elpidio Respicio Hidalgo อาจารย์ประจำสาขาภาษาอังกฤษ และ 2) Mrs. Rochelle Joy Bclonio Ahiwc อาจารย์ประจำหมวดการศึกษาทั่วไป และจากการอบรมดังกล่าว ทำให้นักวิจัยได้รับความรู้ และสามารถด้านการใช้ภาษาอังกฤษ เพื่อการนำเสนองานวิจัยต่อไป



ภาพที่ 2-7 กิจกรรมพัฒนาทักษะการใช้ภาษาอังกฤษสำหรับนักวิจัยในหัวข้อ “การนำเสนอผลงานวิจัยเป็นภาษาอังกฤษ”

โครงการศึกษาดูงาน ศูนย์ประสานงานโครงการอนุรักษ์พันธุกรรมพืชอันเนื่องมาจากพระราชดำริ สมเด็จพระเทพรัตนราชสุดาฯ สยามบรมราชกุมารี (อพ.สธ.)

สถาบันวิจัยและพัฒนาได้จัดโครงการศึกษาดูงานศูนย์ประสานงานโครงการอนุรักษ์พันธุกรรมพืชอันเนื่องมาจากพระราชดำริ สมเด็จพระเทพรัตนราชสุดาฯ สยามบรมราชกุมารี (อพ.สธ.) จำนวน 2 ครั้ง โดยครั้งที่ 1 ระหว่างวันที่ 29 พฤษภาคม 2566 ถึงวันที่ 1 มิถุนายน 2566 ณ มหาวิทยาลัยราชภัฏวไลยอลงกรณ์ ในพระบรมราชูปถัมภ์ กับ มหาวิทยาลัยราชภัฏอุตรดิตถ์ และครั้งที่ 2 ระหว่างวันที่ 9 สิงหาคม 2566 ถึงวันที่ 11 สิงหาคม 2566 ณ มหาวิทยาลัยเทคโนโลยีราชมงคลอีสาน ซึ่งมีมหาวิทยาลัย ทั้ง 3 แห่งอยู่ในกลุ่ม G6 มหาวิทยาลัยราชภัฏ/มหาวิทยาลัยราชชมงคล โดยมีคณะกรรมการประเมินโครงการ อพ.สธ. พร้อมด้วย บุคลากรของมหาวิทยาลัยราชภัฏพระนครที่ทำงานสนองพระราชดำริ โครงการอนุรักษ์พันธุกรรมพืชอันเนื่องมาจากพระราชดำริฯ เข้าร่วมศึกษาดูงานในครั้งนี้ด้วย ผลการจัดกิจกรรมครั้งนี้ คณะศึกษาดูงานได้ร่วมวิเคราะห์ความเป็นไปได้ในการสนับสนุนให้ มหาวิทยาลัยราชภัฏพระนครยกระดับขึ้นเป็นศูนย์ประสานงาน อพ.สธ. โดยได้นำผลการวิเคราะห์ SWOT ของศูนย์ประสานงาน โครงสร้างการบริหารงานศูนย์ประสานงาน ตัวชี้วัด เป้าหมาย พันธกิจ วัตถุประสงค์ ตลอดจนผลที่คาดว่าจะได้รับในการดำเนินงาน ศูนย์ประสานงานของมหาวิทยาลัยราชภัฏพระนคร เข้าเสนอในที่ประชุมสภามหาวิทยาลัย เพื่อจัดตั้งเป็นศูนย์ประสานงานโครงการ อนุรักษ์พันธุกรรมพืชอันเนื่องมาจากพระราชดำริฯ มหาวิทยาลัยราชภัฏพระนครต่อไป



กิจกรรมที่ 2-8 กิจกรรมศึกษาดูงานศูนย์ประสานงานโครงการอนุรักษ์พันธุกรรมพืช อันเนื่องมาจากพระราชดำริ
สมเด็จพระเทพรัตนราชสุดาฯ สยามบรมราชกุมารี (อพ.สธ.)

โครงการพัฒนาข้อเสนอโครงการวิจัยให้สอดคล้องกับหน่วยบริหารและจัดการทุน PMU คณะวิทยาศาสตร์และเทคโนโลยี และคณะเทคโนโลยีอุตสาหกรรม

เมื่อวันที่ 30 พฤษภาคม 2566 สถาบันวิจัยและพัฒนาได้จัดโครงการประชุมเชิงปฏิบัติการ เรื่อง “การพัฒนาข้อเสนอโครงการวิจัยให้สอดคล้องกับหน่วยบริหารและจัดการทุน PMU คณะวิทยาศาสตร์และเทคโนโลยี และคณะเทคโนโลยีอุตสาหกรรม” ห้องประชุม 4901 ชั้น 9 อาคารเรียนและอำนวยการ มหาวิทยาลัยราชภัฏพระนคร โดยมีรองศาสตราจารย์ ดร.เป็รื่อง กิจรัตน์ภร รักษาราชการแทนอธิการบดี เป็นประธานเปิดการประชุม อาจารย์อุมาพร ยิวชิต รองผู้อำนวยการสถาบันวิจัยและพัฒนา กล่าวรายงาน

กิจกรรมดังกล่าวจัดขึ้น เพื่อให้ผู้เข้ารับการอบรมได้รับความรู้ ความเข้าใจ เกี่ยวกับการจัดทำข้อเสนอโครงการวิจัย เพื่อขอทุนวิจัยจากหน่วยงานภายนอก และเพื่อให้บุคลากรสามารถจัดทำข้อเสนอโครงการเพื่อขอทุนวิจัยจากหน่วยงานภายนอก ได้อย่างมีประสิทธิภาพ

โดยได้รับเกียรติจาก คุณสุนันทา สมพงษ์ กรรมการสภาวิจัยแห่งชาติและที่ปรึกษาวิจัย สำนักงานการวิจัยแห่งชาติ (วช.) และคุณอดิธิสร์ ตำนานทอง หัวหน้าฝ่ายข่าวและพีชไร์ สำนักงานวิจัยพัฒนาการเกษตร เป็นวิทยากรให้ความรู้ แนวคิด เทคนิค และแลกเปลี่ยนประสบการณ์แก่ผู้เข้าร่วมโครงการ จำนวน 20 คน



ภาพที่ 2-9 กิจกรรมประชุมเชิงปฏิบัติการ เรื่อง “การพัฒนาข้อเสนอโครงการวิจัยให้สอดคล้องกับหน่วยบริหาร และจัดการทุน PMU คณะวิทยาศาสตร์และเทคโนโลยี และคณะเทคโนโลยีอุตสาหกรรม

โครงการพัฒนาอาจารย์ให้มีศักยภาพตามเกณฑ์มาตรฐานหลักสูตร กิจกรรม พัฒนาทักษะการใช้ภาษาอังกฤษสำหรับนักวิจัย เรื่อง Generative AI: Opportunities and Risks for Teachers and Researchers

เมื่อวันที่ 2 มิถุนายน 2566 สถาบันวิจัยและพัฒนาได้จัดโครงการอบรมภาษาอังกฤษสำหรับนักวิจัยเรื่อง Generative AI: Opportunities and Risks for Teachers and Researchers โดยมีวัตถุประสงค์เพื่อเพิ่มพูนความรู้และและความสามารถด้านการใช้ภาษาอังกฤษเพื่อการสื่อสารและการทำงานของอาจารย์และบุคลากร และเพื่อให้เป็นไปตามเกณฑ์การประกันคุณภาพการศึกษาภายในด้านการพัฒนาคุณภาพอาจารย์และบุคลากร โดยได้รับเกียรติจาก ผู้ช่วยศาสตราจารย์ ดร.จันทร์พา ทัดภูธร อาจารย์ประจำสาขาวิชาภาษาอังกฤษธุรกิจ คณะศิลปศาสตร์ มหาวิทยาลัยธุรกิจบัณฑิตย์ เป็นวิทยากรให้ความรู้ ในรูปแบบออนไลน์ ซึ่งมีผู้สนใจเข้าร่วมกิจกรรม จำนวน 30 คน ซึ่งบุคลากรได้รับความรู้นำไปปรับใช้กับงานการเรียนการสอนและงานวิจัยให้เหมาะสมและสัมพันธ์กับยุคสมัยที่ปัญญาประดิษฐ์ หรือ AI ที่กำลังมีบทบาทสำคัญต่อทุกสาขาอาชีพ

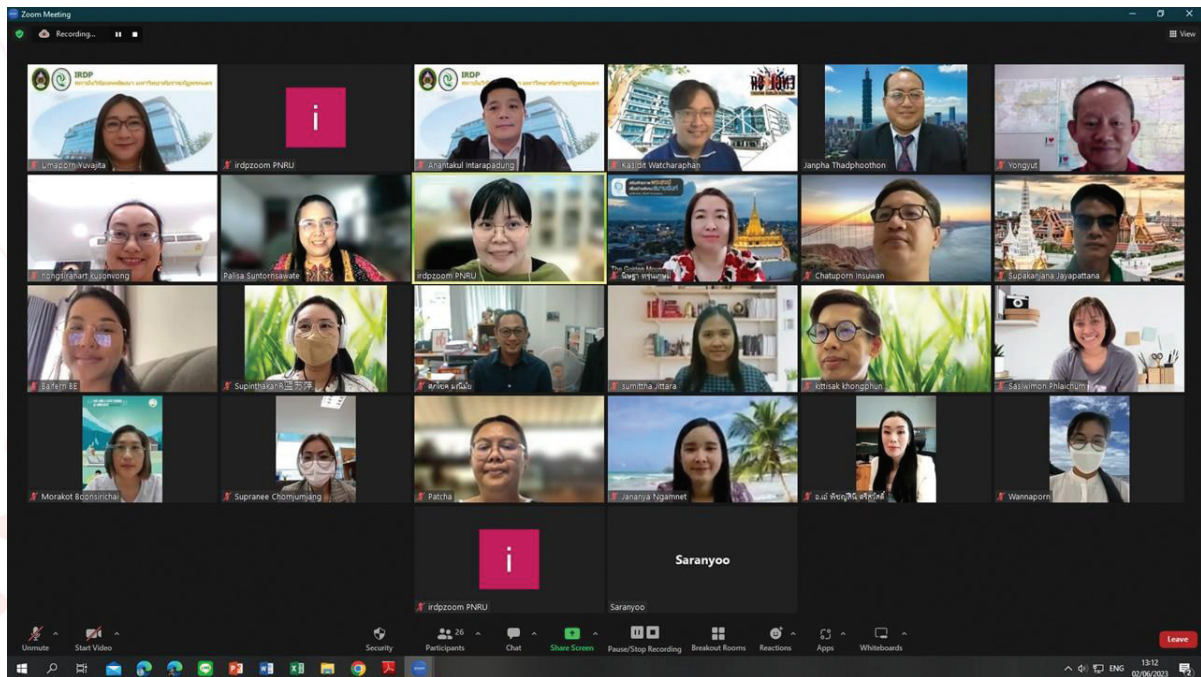

ภาพที่ 2-10 กิจกรรมพัฒนาทักษะการใช้ภาษาอังกฤษสำหรับนักวิจัย

โครงการอบรมเชิงปฏิบัติการ

เรื่อง การใช้งานระบบฐานข้อมูลทรัพยากร (อพ.สธ.) และ 9 ใบงาน

เมื่อวันที่ 21-22 มิถุนายน 2566 สถาบันวิจัยและพัฒนาได้จัดโครงการอบรมเชิงปฏิบัติการ เรื่อง การใช้งานระบบฐานข้อมูลทรัพยากร (อพ.สธ.) และ 9 ใบงาน โดยมีวัตถุประสงค์เพื่อพัฒนาศักยภาพบุคลากร อพ.สธ.-มรภ.พระนคร ด้านการใช้งานระบบฐานข้อมูลทรัพยากร (อพ.สธ.) มีผู้สนใจเข้าร่วมอบรม จำนวน 33 ราย และได้รับเกียรติจากวิทยากรสำนักงานโครงการอนุรักษ์พันธุกรรมพืชอันเนื่องมาจากพระราชดำริ สมเด็จพระเทพรัตนราชสุดาฯ สยามบรมราชกุมารี (อพ.สธ.) มาให้ความรู้และสาธิตการใช้งานระบบฐานข้อมูลทรัพยากร (อพ.สธ.) และการกรอกข้อมูล 9 ใบงาน คือ คุณชจรศักดิ์ วรประทีป และคุณแพรวพรรณ พัทธยุดิ ในการอบรมครั้งนี้ ทำให้บุคลากรของมหาวิทยาลัยมีความรู้ความเข้าใจในการการใช้งานระบบฐานข้อมูลทรัพยากร (อพ.สธ.) และสามารถนำความรู้ที่ได้ไปเครื่องมือใช้ในการเก็บบันทึกข้อมูล 9 ใบงานได้

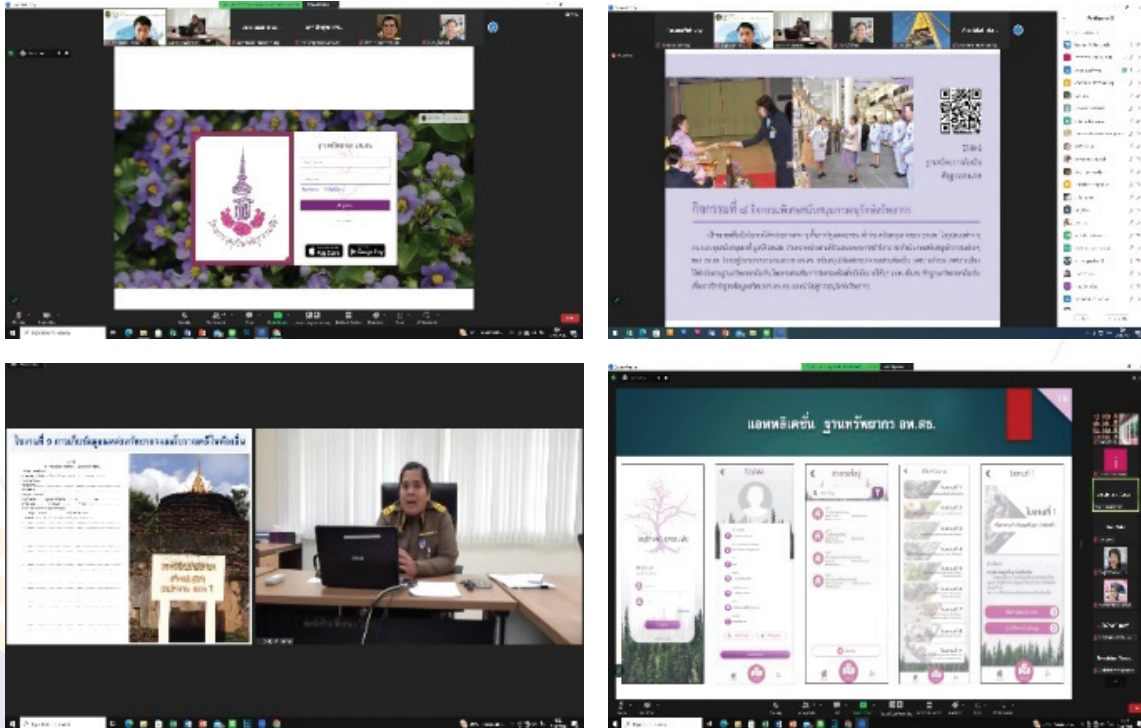

ภาพที่ 2-11 กิจกรรมอบรมเชิงปฏิบัติการ เรื่อง การใช้งานระบบฐานข้อมูลทรัพยากร (อพ.สธ.) และ 9 ใบงาน

กิจกรรมแสดงผลงานทรัพย์สินทางปัญญาของนักวิจัยมหาวิทยาลัยราชภัฏพระนคร และพบปะผู้ประกอบการ

เมื่อวันที่ 23 มิถุนายน 2566 สถาบันวิจัยและพัฒนาได้จัดกิจกรรมแสดงผลงานทรัพย์สินทางปัญญาของนักวิจัยมหาวิทยาลัยราชภัฏพระนครและพบปะผู้ประกอบการภายใต้โครงการพัฒนาอาจารย์ให้มีศักยภาพตามเกณฑ์มาตรฐานหลักสูตรมท.มท.ทรัพย์สินทางปัญญา “ราชภัฏพระนคร” ณ หอประชุมพิชเนศวร มหาวิทยาลัยราชภัฏพระนคร โดยมีรองศาสตราจารย์ ดร.อนันตกุล อินทรผดุง ผู้อำนวยการสถาบันวิจัยและพัฒนา เป็นประธานเปิดในพิธี และผู้ช่วยศาสตราจารย์ ดร.ยงยุทธ ช่างรองผู้อำนวยการสถาบันวิจัยและพัฒนา กล่าวรายงาน

กิจกรรมดังกล่าวจัดขึ้น โดยมีวัตถุประสงค์เพื่อแสดงผลงานทรัพย์สินทางปัญญาของนักวิจัยมหาวิทยาลัยราชภัฏพระนคร ส่งเสริมและสร้างความตระหนักในความสำคัญของการจดทะเบียนทรัพย์สินทางปัญญา และเป็นการสร้างสรรค์ สร้างแรงขับเคลื่อน และพัฒนาการวิจัยเป็นฐานความรู้ไปสู่กลุ่มผู้ใช้ประโยชน์ โดยได้รับเกียรติจาก 1) ผู้ช่วยศาสตราจารย์ ดร.รุจิราภา งามสระคู 2) ผู้ช่วยศาสตราจารย์ปาริชาติ รัตนพล 3) คุณบุญนมาส ธรรมรัตน์ หัวหน้างานทรัพย์สินทางปัญญา มหาวิทยาลัยเกษตรศาสตร์ (สถาบันอุดมศึกษาพี่เลี้ยง) 4) ผู้แทนชุมชน และ 5) นักธุรกิจ/ผู้ประกอบการ ร่วมเสวนาวิชาการและแลกเปลี่ยนประสบการณ์แก่ผู้เข้าร่วมงานให้สามารถนำผลงานวิจัย นวัตกรรม ผลิตภัณฑ์ หรือสิ่งประดิษฐ์ไปต่อยอดในประโยชน์ของการขอรับความคุ้มครองทางทรัพย์สินทางปัญญา เข้าสู่กระบวนการนำไปใช้ประโยชน์ในเชิงพาณิชย์



ภาพที่ 2-12 กิจกรรมแสดงผลงานทรัพย์สินทางปัญญาของนักวิจัยมหาวิทยาลัยราชภัฏพระนคร และพบปะผู้ประกอบการ

กิจกรรมอบรมภาษาอังกฤษให้แก่นักศึกษาทุกชั้นปี โครงการพัฒนาทักษะความรู้ให้มีทักษะที่พึงประสงค์ในศตวรรษที่ 21 (ศาสตร์พระราช) กิจกรรมพัฒนาสมรรถนะทางภาษาอังกฤษในศตวรรษที่ 21 สำหรับนักศึกษา

กระทรวงการอุดมศึกษา วิทยาศาสตร์ วิจัยและนวัตกรรม ได้มีประกาศเรื่องนโยบายการยกระดับมาตรฐานภาษาอังกฤษในสถาบันอุดมศึกษาตอนหนึ่งว่า “ให้สถาบันอุดมศึกษาพิจารณาจัดให้นิสิตนักศึกษาทุกคน ทดสอบความรู้ภาษาอังกฤษตามแบบทดสอบมาตรฐานระดับอุดมศึกษาที่สถาบันสร้างขึ้นหรือที่เห็นสมควรจะนำมาใช้วัดสมรรถภาพทางภาษาอังกฤษ (English Proficiency) โดยสามารถเทียบเคียงผลกับ Common European Framework of Reference for Languages (CEFR) หรือมาตรฐานอื่น เพื่อให้ทราบระดับความสามารถของนิสิตนักศึกษาแต่ละคน และสถาบันอุดมศึกษาอาจพิจารณานำผลการทดสอบความรู้ ภาษาอังกฤษ บันทึกลงใบรับรองผลการศึกษาหรือจัดทำเป็นประกาศนียบัตร โดยเริ่มตั้งแต่ปีการศึกษา 2559 เป็นต้นไป”

ดังนั้น เพื่อให้สอดคล้องกับนโยบายของกระทรวงการอุดมศึกษา วิทยาศาสตร์ วิจัยและนวัตกรรม และพัฒนาบัณฑิตให้เป็นผู้มีสมรรถนะและทักษะการใช้ภาษาอังกฤษเป็นไปตามเกณฑ์การประเมินคุณภาพที่กำหนดตามกลยุทธ์ ที่ 4 พัฒนาทักษะในศตวรรษที่ 21 และเทคโนโลยีที่ทันสมัย สถาบันวิจัยและพัฒนาหารือร่วมกับคณะกรรมการดำเนินโครงการพัฒนาสมรรถนะภาษาอังกฤษในศตวรรษที่ 21 สำหรับนักศึกษา (ศาสตร์พระราช) และมีมติให้จัดทำโครงการยกระดับความสามารถด้านทักษะการใช้ภาษาอังกฤษเพื่อพัฒนาศักยภาพของบัณฑิต 2 กิจกรรม ได้แก่

1. การพัฒนาสมรรถนะทางภาษาอังกฤษสำหรับนักศึกษาทุกชั้นปี ตั้งแต่วันที่ 3 - 27 กรกฎาคม 2566
2. การจัดทดสอบสมรรถนะทางภาษาอังกฤษสำหรับนักศึกษาทุกชั้นปี วันที่ 9 - 10 สิงหาคม 2566 และจัดทดสอบเพิ่มเติมให้กับนักศึกษาทุกชั้นปี วันที่ 13 และ 21 กันยายน 2567

โดยกำหนดไว้ในแผนการปฏิบัติงานตามแผนยุทธศาสตร์มหาวิทยาลัยราชภัฏพระนคร ประจำปีงบประมาณ พ.ศ. 2566

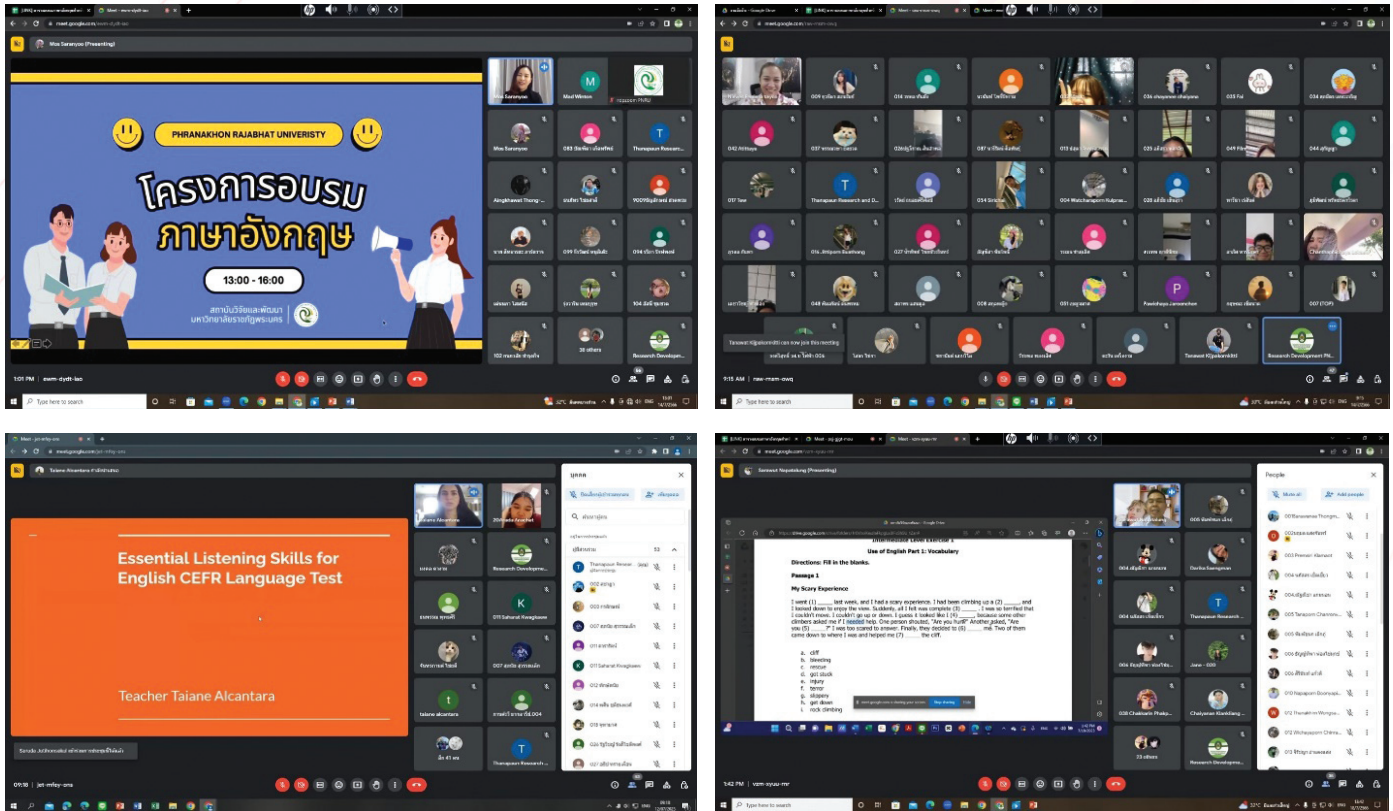

ภาพที่ 2-13 กิจกรรมการอบรมภาษาอังกฤษ CEFR สำหรับนักศึกษาทุกชั้นปี

มหกรรมงานวิจัยแห่งชาติ (Thailand Research Expo 2023) “วิจัยไทยก้าวไกล ขับเคลื่อนเศรษฐกิจและสังคมอย่างยั่งยืน”

เมื่อวันที่ 7 - 11 สิงหาคม 2566 มหาวิทยาลัยราชภัฏพระนคร โดยสถาบันวิจัยและพัฒนาได้นำผลงานวิจัยของคณาจารย์ เข้าร่วมเผยแพร่ผลงานในส่วนของนิทรรศการ ในงาน “มหกรรมงานวิจัยแห่งชาติ 2566” (Thailand Research Expo 2023) ภายใต้แนวคิด “วิจัยไทยก้าวไกล ขับเคลื่อนเศรษฐกิจและสังคมอย่างยั่งยืน” ณ โรงแรมเซ็นทาราแกรนด์ และบางกอกคอนเวนชันเซ็นเตอร์ เซ็นทรัลเวิลด์ กรุงเทพมหานครจัดโดย สำนักงานคณะกรรมการวิจัยแห่งชาติ (วช.) โดยมีผลงานวิจัยเข้าร่วมจัดแสดงเผยแพร่ จำนวน 4 ผลงาน ดังนี้

- 1) เรื่อง การเพิ่มผลผลิตทางการเกษตรของอำเภอชัยบาดาล จังหวัดลพบุรี ด้วยนวัตกรรมการทอดสุญญากาศ โดย ผู้ช่วยศาสตราจารย์ ดร.สุชาดา ไม้สนธิ สังกัดคณะวิทยาศาสตร์และเทคโนโลยี
- 2) เรื่อง ความหลากหลายทางชีวภาพของกล้วยท้องถิ่นและการสร้างนวัตกรรมการอบแห้งจากเปลือกกล้วยวัสดุเหลือใช้ในชุมชนอำเภอชัยบาดาล จังหวัดลพบุรี เพื่อเป็นสารกันเสียในอุตสาหกรรมขนมอบ โดย ผู้ช่วยศาสตราจารย์ศรุดา นิตวีรการ สังกัดคณะวิทยาศาสตร์และเทคโนโลยี
- 3) เรื่อง การพัฒนาแหล่งเรียนรู้การย้อมสีเส้นใย กก จากพืชท้องถิ่น ตำบลท่าดินดำ อำเภอชัยบาดาล จังหวัดลพบุรี โดย ผู้ช่วยศาสตราจารย์ ดร.ชุติมา สังคะหะ สังกัดคณะวิทยาศาสตร์และเทคโนโลยี
- 4) เรื่อง การพัฒนาผลิตภัณฑ์ปรับอากาศจากพืชตระกูลชิวส์ตรสในพื้นที่อำเภอชัยบาดาล จังหวัดลพบุรี โดย อาจารย์ ดร.สุธาทิพย์ ทองเล่ม สังกัดคณะวิทยาศาสตร์และเทคโนโลยี



ภาพที่ 2-14 กิจกรรมมหกรรมงานวิจัยแห่งชาติ 2566” (Thailand Research Expo 2023)
ภายใต้แนวคิด “วิจัยไทยก้าวไกล ชับเคลื่อนเศรษฐกิจและสังคมอย่างยั่งยืน”

โครงการอบรมเชิงปฏิบัติการ เรื่อง หลักจริยธรรมการวิจัยในมนุษย์ ปีที่ 8 (หลักจริยธรรมการวิจัยในมนุษย์ และเทคนิคการเป็นวิทยากรด้านจริยธรรมการวิจัย)

เมื่อวันที่ 21 สิงหาคม 2566 และวันที่ 1 กันยายน 2566 สถาบันวิจัยและพัฒนาจัดโครงการอบรมเชิงปฏิบัติการ เรื่อง หลักจริยธรรมการวิจัยในมนุษย์ปีที่ 8 (หลักจริยธรรมการวิจัยในมนุษย์ และเทคนิคการเป็นวิทยากรด้านจริยธรรมการวิจัย) ณ ห้องประชุมชั้น 3 อาคารฝึกประสบการณ์วิชาชีพเชิงบูรณาการ มหาวิทยาลัยราชภัฏพระนคร โดยมีวัตถุประสงค์เพื่อสร้างความรู้ความเข้าใจเกี่ยวกับหลักการ วิธีการ มาตรฐาน ตามหลักจริยธรรมการวิจัยที่เกี่ยวข้องกับมนุษย์และสร้างความรู้ความเข้าใจเกี่ยวกับเทคนิคการเป็นวิทยากรด้านจริยธรรมการวิจัย โดยมีรองศาสตราจารย์ ดร.ประกาศิต โสไกร ประธานคณะกรรมการวิชาการและจริยธรรม มาเป็นประธานเปิดการอบรม ในการอบรมครั้งนี้ ได้รับเกียรติจาก รองศาสตราจารย์ ดร.วิฑูรย์ แจ่มเอี่ยม จากมหาวิทยาลัยบูรพา ผู้ช่วยศาสตราจารย์ ดร.วิรัช วงศ์ภินันท์วัฒนา จากมหาวิทยาลัยขอนแก่น และอาจารย์อนันต์ ทหารวัง จากสถาบันสุโขทัยทอร์ค มาเป็นวิทยากร มีผู้สนใจเข้าร่วมโครงการจากคณะกรรมการประจำคณะ บุคลากร และนักศึกษา ระดับปริญญาตรี โท และเอก ของมหาวิทยาลัยราชภัฏพระนคร จำนวน 80 ราย และจากการจัดกิจกรรมในครั้งนี้ ทำให้ผู้เข้ารับการอบรมมีความเข้าใจเกี่ยวกับหลักการ วิธีการ มาตรฐาน ตามหลักจริยธรรมการวิจัยที่เกี่ยวข้องกับมนุษย์ และมีความรู้ความเข้าใจเกี่ยวกับเทคนิคการเป็นวิทยากรด้านจริยธรรมการวิจัยต่อไปได้ในอนาคต



ภาพที่ 2-15 กิจกรรมฝึกอบรมเชิงปฏิบัติการ “หลักจริยธรรมการวิจัยในมนุษย์ ปีที่ 8 (หลักจริยธรรมการวิจัยในมนุษย์ และเทคนิคการเป็นวิทยากรด้านจริยธรรมการวิจัย)



ภาคผนวก



ผลงานวิจัยที่ได้รับการตีพิมพ์ในวารสารระดับชาติ ปีงบประมาณ พ.ศ. 2566

ที่	ชื่อผู้ตีพิมพ์	ชื่อเรื่อง	ชื่อวารสาร	เกณฑ์มาตรฐานการตีพิมพ์เผยแพร่งานวิจัย	แหล่งทุนการตีพิมพ์เผยแพร่
คณะวิทยาการจัดการ					
1	ผู้ช่วยศาสตราจารย์เกรียงไกร โพธิ์มณี	การบริหารจัดการแบบมีส่วนร่วมของผู้ประกอบการรายย่อย เพื่อการเป็นผู้ประกอบการวิถีใหม่ เทศบาลตำบลคลองจิก อำเภอบางปะอิน จังหวัดพระนครศรีอยุธยา	วารสารวิทยการจัดการ มหาวิทยาลัยราชภัฏเชียงใหม่ ปีที่ 17 ฉบับที่ 2 กรกฎาคม-ธันวาคม 2565	TCI กลุ่ม 1	กองทุนวิจัย
2	อาจารย์อมลวรรณ วีระบัญญัติ	ฉากทัศน์ธุรกิจบริการโลกและประเทศไทยกับกลยุทธ์การขับเคลื่อนของภาครัฐกิจ	วารสาร มจร. สังคมศาสตร์ปริทรรศน์ ปีที่ 11 ฉบับที่ 5 กันยายน - ตุลาคม 2565	TCI กลุ่ม 1	กองทุนวิจัย
3	ผู้ช่วยศาสตราจารย์ศิวศิริ คุ่มทะยาย	การสื่อสารแบบบูรณาการผ่านสื่อดิจิทัลโดยใช้เทคนิค “การเล่าเรื่อง” เพื่อการส่งเสริมการท่องเที่ยวชุมชน OTOP นวัตกรรม ตำบลหนองแสง อำเภอปากพลี	วารสารสันติศึกษาปริทรรศน์ มจร. ปีที่ 10 ฉบับที่ 5 กรกฎาคม-สิงหาคม 2565	TCI กลุ่ม 1	กองทุนวิจัย
4	ผู้ช่วยศาสตราจารย์เกรียงไกร โพธิ์มณี	Fresh Market Management that Corresponds to the Needs of Trading Partners and Customers in the New Normal Era: The Case Study of Ying Charoen Market.	วารสารวิชาการบริหารธุรกิจ สมาคมสถาบันอุดมศึกษาเอกชนแห่งประเทศไทย ปีที่ 12 ฉบับที่ 2 กรกฎาคม-ธันวาคม 2565	TCI กลุ่ม 1	กองทุนวิจัย
5	ผู้ช่วยศาสตราจารย์ศุภชาติ สุขุมภาค	แผนปฏิบัติการอย่างมีส่วนร่วมสำหรับกลยุทธ์ระดับพื้นที่ตามรูปแบบ SPEED Model ของผู้ประกอบการวิสาหกิจ	วารสารสุขภูมิตักษังคมศาสตร์ ปีที่ 13 ฉบับที่ 1 มกราคม-เมษายน 2566	TCI กลุ่ม 1	กองทุนวิจัย
6	อาจารย์ณัฐกานต์ ร่องทอง	การพัฒนาเส้นทางทางการท่องเที่ยวเพื่อการเรียนรู้ โดยมีการมีส่วนร่วมของชุมชนท่องเที่ยวเมืองมะขาม ตำบลท่าทราย-ตำบลบึงอ้อย จังหวัดนครนายก	วารสารวิทยาลัยดุสิตธานี ปีที่ 16 ฉบับที่ 1 มกราคม-เมษายน 2565	TCI กลุ่ม 2	กองทุนวิจัย
7	ผู้ช่วยศาสตราจารย์กาญจนา จินดาณิล	การเปลี่ยนแปลงเทคโนโลยีในยุคดิจิทัลที่มีผลกระทบต่อการพัฒนาทรัพยากรมนุษย์	วารสารวิจัยวิทยาการจัดการ มหาวิทยาลัยราชภัฏสุรินทร์ ปีที่ 6 ฉบับที่ 3 กันยายน-ธันวาคม 2565	TCI กลุ่ม 2	กองทุนวิจัย
8	อาจารย์อังกอร์ คະທາງສິ	กลยุทธ์การตลาดดิจิทัลและผลการดำเนินงานทางการตลาดภายใต้แนวคิดของสินค้าสำหรับผู้ประกอบการธุรกิจดิจิทัลที่ให้บริการในเขตพื้นที่กรุงเทพมหานคร	วารสารดิจิทัล ธุรกิจและสังคมศาสตร์ ปีที่ 8 ฉบับที่ 2 กรกฎาคม-ธันวาคม 2565	TCI กลุ่ม 2	กองทุนวิจัย
9	ผู้ช่วยศาสตราจารย์พัชรินทร์ กิตติมนตรี	การติดตามประเมินผลและการผลักดันการใช้ประโยชน์โครงการวิจัยด้านอุตสาหกรรม การท่องเที่ยวและบริการ ปี 2561	วารสารวิจัยราชภัฏพระนคร สาขามนุษยศาสตร์และสังคมศาสตร์ ปีที่ 16 ฉบับที่ 2 กรกฎาคม-ธันวาคม 2564	TCI กลุ่ม 2	กองทุนวิจัย

ผลงานวิจัยที่ได้รับการตีพิมพ์ในวารสารระดับชาติ ปีงบประมาณ พ.ศ. 2566 (ต่อ)

ที่	ชื่อผู้ตีพิมพ์	ชื่อเรื่อง	ชื่อวารสาร	เกณฑ์มาตรฐานการตีพิมพ์เผยแพร่งานวิจัย	แหล่งทุนการตีพิมพ์เผยแพร่
คณาวิทยาการจัดการ					
10	ผู้ช่วยศาสตราจารย์ชัชวาลย์ รัตติยัม	กลยุทธ์การขานคืนก่อนเส้นผลิตภัณฑ์ปลายครัวกำลังหมู่บ้านหนองหัวลิ้งในด้านหนองแสงอำเภอบางพลี จังหวัดนครนายก	วารสารวิชาการคณะมนุษยศาสตร์ และสังคมศาสตร์ มหาวิทยาลัยราชภัฏพระนคร ปีที่ 6 ฉบับที่ 1 มกราคม-มิถุนายน 2565	TCI กลุ่ม 2	
11	ผู้ช่วยศาสตราจารย์อภิศักดิ์ คู่กระสังข์	แนวทางการจัดการการท่องเที่ยวจากมรดกภูมิปัญญาทางวัฒนธรรมของเขตบางเขน	วารสารวิชาการ มหาวิทยาลัยราชภัฏพระนคร ปีที่ 13 ฉบับที่ 1 มกราคม-มิถุนายน 2565	TCI กลุ่ม 2	
12	อาจารย์วันพรนา สิริพุทธวิภาช	การพัฒนาศักยภาพการท่องเที่ยวแบบพหุวัฒนธรรมชายสำหรับชาวต่างชาติในจังหวัดนครนายก	วารสารวิชาการ มหาวิทยาลัยราชภัฏพระนคร ปีที่ 13 ฉบับที่ 1 มกราคม-มิถุนายน 2565	TCI กลุ่ม 2	
13	รองศาสตราจารย์ณัฐนันท์ วัริยะวิทย์	พื้นที่ไทยพวนผ่านผลิตภัณฑ์และบรรจุภัณฑ์ชุมชนอำเภอบางพลี จังหวัดนครนายก ตามโครงการศาสตร์พระราชา	วารสารวิจัยราชภัฏพระนคร สาขามนุษยศาสตร์ และสังคมศาสตร์ ปีที่ 17 ฉบับที่ 1 มกราคม-มิถุนายน 2565	TCI กลุ่ม 2	
14	ผู้ช่วยศาสตราจารย์จักรพันธ์ กิตตินรรัตน์	The Antecedents of Happiness at Work and Its Impact on Organizational Citizenship Behavior Among Staff in Public Higher Education Institutions in Thailand	PSAKU International Journal of Interdisciplinary Research ปีที่ 11 ฉบับที่ 2 กรกฎาคม - ธันวาคม 2565	TCI กลุ่ม 2	กองทุนวิจัย
15	อาจารย์ปรัชญา ทองงูม	การพัฒนาสตาร์ทอัพรุ่นใหม่เพื่อเพิ่มช่องทางสื่อสารการตลาดผลิตภัณฑ์ชุมชนเมือง	การพัฒนาชุมชนและคุณภาพชีวิต ปีที่ 11 ฉบับที่ 1 มกราคม-มิถุนายน 2566	TCI กลุ่ม 2	
คณาวิทยาศาสตร์และเทคโนโลยี					
16	ผู้ช่วยศาสตราจารย์อะเคือ กุลประสูติติก	การวิเคราะห์เส้นทางปัจจัยของความรู้ด้านสุขภาพกิจกรรมการดูแลตนเอง ความรู้เรื่องโรคเบาหวาน การรับรู้ความสามารถของตนเองต่อระดับไกลโคไซด์ซีโมโกป็นในผู้สูงอายุโรคเบาหวานชนิดที่ 2	วารสารสุขภาพและการจัดการสุขภาพ ปีที่ 8 ฉบับที่ 2 มกราคม-มิถุนายน 2565	TCI กลุ่ม 1	กองทุนวิจัย
17	ผู้ช่วยศาสตราจารย์รัฐพร ดั่งใจโย	การจัดการเรียนรู้โดยใช้ปัญหาเป็นฐานร่วมกับ การเรียนแบบห้องเรียนกลับด้าน วิชาแคลคูลัส 1 สำหรับนักศึกษาระดับปีที่ 1 มหาวิทยาลัยราชภัฏพระนคร	Journal of Roi Kaensarn Academi ปีที่ 8 ฉบับที่ 2 กุมภาพันธ์ 2566	TCI กลุ่ม 1	
18	ผู้ช่วยศาสตราจารย์ศุภพรดี เวภา	Creation of added value of traditional weaving products of the Thai Puan people in Pak Phli District, Nakhon Nayok Province to commercialization	ศิลปการจัดการ มวลนิธิธรรมมาภิวัฒน์ ปีที่ 7 ฉบับที่ 1 มกราคม-มีนาคม 2565	TCI กลุ่ม 1	กองทุนวิจัย

ผลงานวิจัยที่ได้รับการตีพิมพ์ในวารสารระดับชาติ ปีงบประมาณ พ.ศ. 2566 (ต่อ)

ที่	ชื่อผู้ตีพิมพ์	ชื่อเรื่อง	ชื่อวารสาร	เกณฑ์มาตรฐานการตีพิมพ์เผยแพร่งานวิจัย	แหล่งทุนการตีพิมพ์เผยแพร่
คณะวิทยาศาสตร์และเทคโนโลยี					
19	ผู้ช่วยศาสตราจารย์เบนิกา ชวีระ	การระบุชนิดของยีสต์ที่คัดแยกได้จากปากเป่าเพลงตามวิถีพัฒนาการชาติพันธุ์ด้วยการวิเคราะห์เปรียบเทียบลำดับนิวคลีโอไทด์ในบริเวณ ITS และ D1/D2	วารสารวิจัยราชภัฏพระนคร สาขา วิทยาศาสตร์และเทคโนโลยี ปีที่ 17 ฉบับที่ 1 มกราคม-มิถุนายน 2565	TCI กลุ่ม 2	
20	ผู้ช่วยศาสตราจารย์เชเชต ขวาทอง	การเสริมสมรรถนะของเครื่องกำเนิดกำลังและปั๊มกำลังจากใบฝรั่งกับใบสะระแหน่ในน้ำดื่มผสมสมรรถภาพการผลิตและคุณภาพเนื้อของไก่เนื้อที่เลี้ยงภายใต้สภาพโรงเรือนปิด	วารสารวิทยาศาสตร์การเกษตร ปีที่ 53 ฉบับที่ 1 มกราคม-เมษายน 2565	TCI กลุ่ม 2	
21	ผู้ช่วยศาสตราจารย์รุศมัย ดังงโย	ผลการจัดการเรียนรู้คณิตศาสตร์ เพื่อพัฒนาความสามารถในการวิเคราะห์และแก้ปัญหา โดยใช้การเรียนรู้เชิงรุก (Active Learning) สำหรับนักเรียนชั้นมัธยมศึกษาปีที่ 2	Journal of Roi Kaensam Academi ปีที่ 8 ฉบับที่ 1 มกราคม 2566	TCI กลุ่ม 1	กองทุนวิจัย
22	อาจารย์สิทธิพงษ์ พรอุดมทรัพย์	Development of the Making-Merit Management System and the Donation Application of the Temple on the Phones Using the Android Operating System	วารสารบัณฑิต วิทยาลัยพิษณุพรรณ ปีที่ 17 ฉบับที่ 2 พฤษภาคม-สิงหาคม 2565	TCI กลุ่ม 2	
23	อาจารย์วิชากรณัน ฟูโน้น	ประสิทธิภาพของฟิชเมนโทรในการเป็นสารล่อเพื่อควบคุมมอดยอกสู	วารสารวิชาการ มหาวิทยาลัยราชภัฏ นครศรีธรรมราช ปีที่ 41 ฉบับที่ 1 มกราคม-มิถุนายน 2565	TCI กลุ่ม 2	
24	ผู้ช่วยศาสตราจารย์อุษิตี นิลสุวรรณ	สารสำคัญของน้ำมันหอมระเหยและการเจริญเติบโตของประาะหอบที่ได้รับสารพลาโคลบิวทราโซลในสภาวะกระถาง	วารสารวิชาการ มหาวิทยาลัยราชภัฏ นครศรีธรรมราช ปีที่ 41 ฉบับที่ 1 มกราคม-มิถุนายน 2565	TCI กลุ่ม 2	
25	ผู้ช่วยศาสตราจารย์พรลีน สุภาวาลย์	ความคิดเห็นต่อการสอนการแก้ปัญหาทางคณิตศาสตร์และความคาดหวังนักเรียนที่เรียนการแก้ปัญหาทางคณิตศาสตร์ของครูชั้นประถมศึกษาปีที่ 6 ในสังกัดสำนักงานเขตพื้นที่การศึกษาประถมศึกษา นนทบุรี เขต 1 และเขต 2	วารสารวิชาการมหาวิทยาลัยราชภัฏพระนคร ปีที่ 13 ฉบับที่ 1 มกราคม-มิถุนายน 2565	TCI กลุ่ม 2	

ผลงานวิจัยที่ได้รับการตีพิมพ์ในวารสารระดับชาติ ปีงบประมาณ พ.ศ. 2566 (ต่อ)

ที่	ชื่อผู้พิมพ์	ชื่อเรื่อง	ชื่อวารสาร	เกณฑ์มาตรฐานการตีพิมพ์เผยแพร่งานวิจัย	แหล่งทุนการตีพิมพ์เผยแพร่
คณะวิทยาศาสตร์และเทคโนโลยี					
26	ผู้ช่วยศาสตราจารย์รัชต์ ดิวังโย	ผลการพัฒนาการเรียนรู้คณิตศาสตร์ตามทฤษฎีการสร้างความรู้ (Constructivist) ผ่านการเรียนรู้เชิงรุก (Active Learning) สำหรับนักศึกษาเอกคณิตศาสตร์ หลักสูตรครุศาสตรบัณฑิต มหาวิทยาลัยราชภัฏพระนคร	Journal of Medem Learning Development ปีที่ 7 ฉบับที่ 7 สิงหาคม 2565	TCI กลุ่ม 2	กองทุนวิจัย
คณะมนุษยศาสตร์และสังคมศาสตร์					
27	อาจารย์ศพร อินทร์สุวรรณ	Reconceptualization of Native and Non-Native English-Speaking Teachers through the Lenses of Post-Coloniality for EMI Policy in Thailand	วารสารมนุษยศาสตร์วิชาการ ปีที่ 29 ฉบับที่ 1 มกราคม - มิถุนายน 2565	TCI กลุ่ม 1	กองทุนวิจัย
28	ผู้ช่วยศาสตราจารย์มลพัทธ์ โจ๊ะเอียด	การพัฒนาแบบฉบับวินัยและชุดกิจกรรมเสริมสร้างความสามารถด้านภาษาอ่านและเขียนภาษาไทยสำหรับนักเรียนชั้นประถมศึกษาปีที่ 3	การวัดผลการศึกษา มหาวิทยาลัยมหาสารคาม ปีที่ 28 ฉบับที่ 1 มกราคม - มิถุนายน 2565	TCI กลุ่ม 1	กองทุนวิจัย
29	ผู้ช่วยศาสตราจารย์ณัฐพัชญ์ ดิบงษา	ปัญหาในการคุ้มครองสิทธิและเสรีภาพของผู้ต้องหาหรือจำเลยในคดีอาชญากรรม รัฐธรรมนูญแห่งราชอาณาจักรไทย พุทธศักราช 2560	วารสารมทฤกษ์ ปีที่ 40 ฉบับที่ 3 กันยายน-ธันวาคม 2565	TCI กลุ่ม 1	กองทุนวิจัย
30	ผู้ช่วยศาสตราจารย์พรเพชร ชลศักดิ์ตระกูล	รูปแบบการขึ้นทะเบียนผู้ประกอบการทำผิดทางเพศที่เหมาะสมกับบริบทประเทศไทย	วารสารวิชาการและวิจัยสังคมศาสตร์ ปีที่ 17 ฉบับที่ 2 พฤษภาคม-สิงหาคม 2565	TCI กลุ่ม 1	กองทุนวิจัย
31	ผู้ช่วยศาสตราจารย์กษิติก วิชระพรหม	จากการเรียนรู้เพื่ออ่านสู่การอ่านเพื่อเรียนรู้: วิจัยสอนทักษะการอ่านภาษาอังกฤษเป็นภาษาต่างประเทศ	วารสารศึกษาศาสตร์ ปีที่ 6 ฉบับที่ 3 กันยายน-ธันวาคม 2565	TCI กลุ่ม 1	กองทุนวิจัย
32	ผู้ช่วยศาสตราจารย์พิไลลา สุนทรศรเวศ	การออกแบบเส้นทางการท่องเที่ยวสายอาหารสตรีทฟู้ดเพื่อส่งเสริมการท่องเที่ยวระดับโลกในพื้นที่กรุงเทพฯ ดอนเหนือ	วารสารรัชต์ภาคย์ สาขามนุษยศาสตร์ และสังคมศาสตร์ ปีที่ 17 ฉบับที่ 51 มีนาคม-เมษายน 2566	TCI กลุ่ม 1	กองทุนวิจัย
33	ผู้ช่วยศาสตราจารย์ชิตติศ วัชรพรหม	การออกแบบเชิงกระบวนการเพื่อพัฒนาคุณลักษณะของบัณฑิตที่พึงประสงค์ให้กับนักศึกษาศาสตราจารย์ภาษาอังกฤษผ่านการเป็นผู้จัดงานสัมมนาออนไลน์	Journal of Information and Learning ปีที่ 34 ฉบับที่ 1 มกราคม-เมษายน 2566	TCI กลุ่ม 1	กองทุนวิจัย
34	ผู้ช่วยศาสตราจารย์ณัฐกัญญา วิเศษชัย	King's Mongkut's Political Stability in Colonialism Era	Journal of Multidisciplinary in Social Sciences ปีที่ 18 ฉบับที่ 3 กันยายน-ธันวาคม 2565	TCI กลุ่ม 1	กองทุนวิจัย

ผลงานวิจัยที่ได้รับการตีพิมพ์ในวารสารระดับชาติ ปีงบประมาณ พ.ศ. 2566 (ต่อ)

ที่	ชื่อผู้ตีพิมพ์	ชื่อเรื่อง	ชื่อวารสาร	เกณฑ์มาตรฐานการตีพิมพ์เผยแพร่งานวิจัย	แหล่งทุนการตีพิมพ์เผยแพร่
คณะมนุษยศาสตร์และสังคมศาสตร์					
35	ผู้ช่วยศาสตราจารย์พรหม สิ้นหนึ่ง	การออกแบบเส้นทางทางท่องเที่ยวอาหารสตรีชิตเพื่อส่งเสริมการท่องเที่ยวระดับโลกในพื้นที่กรุงเทพฯ ตอนเหนือ	วารสารรัชภัทย์ สาขามนุษยศาสตร์ และสังคมศาสตร์ ปีที่ 17 ฉบับที่ 51 มีนาคม-เมษายน 2566	TCI กลุ่ม 1	กองทุนวิจัย
36	อาจารย์ศิริวรรณ วิสุทธิรัตนกุล	ถอดบทเรียนประสิทธิภาพการพัฒนาคุณภาพชีวิตเพื่อขับเคลื่อนเศรษฐกิจฐานรากในพื้นที่ตาม “โครงการไทยนิยมยั่งยืน” (หมู่บ้าน/ชุมชนและสองแสนบาท)	วารสารวิจัยราชภัฏพระนคร สาขามนุษยศาสตร์ และสังคมศาสตร์ ปีที่ 17 ฉบับที่ 2 กรกฎาคม-ธันวาคม 2565	TCI กลุ่ม 2	
วิทยาลัยการศึกษาศรี					
37	ผู้ช่วยศาสตราจารย์พรหมภา วิตโตโปญ้อย	การพัฒนารูปแบบกิจกรรมการเรียนรู้ทักษะการเรียนรู้ทางคณิตศาสตร์ระดับประถมศึกษา โดยผ่านกระบวนการทำโครงการคณิตศาสตร์ของนักศึกษาคู สาขาวิชาคณิตศาสตร์ การเรียนรู้แกนกลาง กลุ่มสาระการเรียนรู้คณิตศาสตร์ (ฉบับปรับปรุง พ.ศ. 2560)	Journal of Roi Kaensarn Academi ปีที่ 8 ฉบับที่ 2 กุมภาพันธ์ 2566	TCI กลุ่ม 1	กองทุนวิจัย
38	ผู้ช่วยศาสตราจารย์กฤษณา วังกุลิต	รูปแบบการเรียนรู้ภาษาไทยตามแนวภาษาศาสตร์เชิงสังคม : มิติใหม่ของการเรียนการสอนการจัดบรรยายภาคขึ้นเรียนเชิงบวกเพื่อส่งเสริมทักษะการเรียนรู้ในศตวรรษที่ 21	สันติศึกษาปริทรรศน์ มจร. ปีที่ 10 ฉบับที่ 6 กันยายน-ตุลาคม 2565 การบริหารนิสิตบุคคลและ นวัตกรรมท้องถิ่น ปีที่ 9 ฉบับที่ 4 เมษายน 2566	TCI กลุ่ม 1 TCI กลุ่ม 2	กองทุนวิจัย กองทุนวิจัย
39	ผู้ช่วยศาสตราจารย์พัชรนิษฐ์ พรหมสุรินทร์	การพัฒนากระบวนการจัดการเรียนรู้ตามแนวคิดสะเต็มศึกษาเพื่อส่งเสริมความสามารถในการผลิตและใช้ชุดกิจกรรมการเรียนรู้สะเต็มของนักศึกษาคู วิทยาศาสตร์	ศึกษาศาสตร์ มหาวิทยาลัยนเรศวร ปีที่ 25 ฉบับที่ 1 มกราคม-มีนาคม 2566	TCI กลุ่ม 1	กองทุนวิจัย
40	อาจารย์พัชชา ดอกไม้	การพัฒนาระบบการจัดการเรียนรู้ตามแนวคิดสะเต็มศึกษาเพื่อส่งเสริมความสามารถในการผลิตและใช้ชุดกิจกรรมการเรียนรู้สะเต็มของนักศึกษาคู วิทยาศาสตร์	มจร. สังคมศาสตร์ปริทัศน์ ปีที่ 11 ฉบับที่ 4 กรกฎาคม-สิงหาคม 2565	TCI กลุ่ม 1	กองทุนวิจัย
41	ผู้ช่วยศาสตราจารย์พัชชาติ แก้วพวง	การเรียนรู้ด้วยวิธีที่ปรึกษาและการคิดอย่างมีวิจารณญาณ เพื่อส่งเสริมความสามารถในการแก้ปัญหาเชิงสร้างสรรค์และผลิตภัณฑ์ทางการเรียนของนักศึกษาคูสาขาวิชาสังคมศึกษา			

ผลงานวิจัยที่ได้รับการตีพิมพ์ในวารสารระดับชาติ ปีงบประมาณ พ.ศ. 2566 (ต่อ)

ที่	ชื่อผู้ตีพิมพ์	ชื่อเรื่อง	ชื่อวารสาร	เกณฑ์มาตรฐานการตีพิมพ์เผยแพร่รางวัล	แหล่งทุนการตีพิมพ์เผยแพร่
วิทยาลัยการศึกษาศรีนคร					
42	ผู้ช่วยศาสตราจารย์เจนิศ โทธิศาสตร์	การพัฒนารูปแบบการเรียนรู้ตลอดชีวิตที่ส่งเสริมคุณลักษณะคนไทยที่ประสงค์ของบุคลากรทางการศึกษาและเยาวชนในเขตพื้นที่การศึกษาจังหวัดนนทบุรี	พัฒนาการบริการสอน มหาวิทยาลัยรังสิต ปีที่ 17 ฉบับที่ 1 มกราคม-มิถุนายน 2566	TCI กลุ่ม 1	กองทุนวิจัย
43	อาจารย์ฉิมะ จงเจษฎ์	การพัฒนาความสามารถในการให้เหตุผลเชิงจำนวนของนักเรียนระดับชั้นมัธยมศึกษาปีที่ 1 โดยใช้เกมคอมพิวเตอร์เพื่อการศึกษาในรูปแบบ	Journal of Roi Keansam Academi ปีที่ 8 ฉบับที่ 2 กุมภาพันธ์ 2566	TCI กลุ่ม 1	กองทุนวิจัย
44	ผู้ช่วยศาสตราจารย์พรนัฐพรนสุรินทร์	การพัฒนาหลักสูตรการฝึกอบรมการออกแบบการเรียนรู้ผ่านแนวคิดสะเต็มสำหรับครูกลุ่มสุขศึกษาและพลศึกษาจังหวัดนครนายก	Journal of Roi Keansam Academi ปีที่ 8 ฉบับที่ 2 กุมภาพันธ์ 2566	TCI กลุ่ม 1	กองทุนวิจัย
45	อาจารย์พิมพ์พิชญ์ ขาวปลัม	King's Mongkut's Political Stability in Colonialism Era	Journal of Multidisciplinary in Social Sciences ปีที่ 18 ฉบับที่ 3 กันยายน-ธันวาคม 2565	TCI กลุ่ม 1	
46	อาจารย์อนนท์ วรรณเพชร	นวัตกรรมการสอนด้วยทฤษฎีการเคลื่อนที่ในวงกายแบบตะวันตกเพื่อส่งเสริมสมรรถนะของนักศึกษาชั้นปีที่ 1 สาขาวิชานานวัตกรรมศึกษาศรีนคร มหาวิทยาลัยราชภัฏพระนครศรีอยุธยาในการเรียนรู้รายวิชาบูรณาการวิชาการเสด็จพื้นเมือง	สถาบันวิจัยและพัฒนา มหาวิทยาลัยบ้านสมเด็จเจ้าพระยา ปีที่ 7 ฉบับที่ 2 กรกฎาคม-ธันวาคม 2565	TCI กลุ่ม 2	กองทุนวิจัย
47	อาจารย์กรรณิการ์ เงินบุตรโคตร	การพัฒนาสื่อการเรียนรู้ควมเป็นจริงเสริมเรื่อง หมูฟุ้งก้นของสารอินทรีย์ ด้วยโปรแกรม SketchUp และ Pixlive Maker	ศิลปการศึกษาวิจัยปีที่ 14 ฉบับที่ 1 มิถุนายน 2565	TCI กลุ่ม 2	
คณะเทคโนโลยีอุตสาหกรรม					
48	ผู้ช่วยศาสตราจารย์สุมา เสาธรรม	การขยายโอกาสทางการตลาดของผลิตภัณฑ์เสริมชุมชน บ้านถนนโคง อำเภอชัยบาดาล จังหวัดลพบุรี	วารสารวิชาการธุรกิจปริทัศน์ ปีที่ 14 ฉบับที่ 1	TCI กลุ่ม 1	กองทุนวิจัย
49	อาจารย์จิรวดี อินทกาญจน์	การพัฒนารูปแบบการจัดเส้นทางทางการขนส่งสินค้าของสิทธิขนาดกลางและชนบทย่อยโดยใช้โปรแกรม VRP Solver ในเขตสายใหม่ กรุงเทพมหานคร	วารสารมนุษยศาสตร์และสังคมศาสตร์ มหาวิทยาลัยธนบุรี ปีที่ 17 ฉบับที่ 1 มกราคม-เมษายน 2566	TCI กลุ่ม 1	กองทุนวิจัย

ผลงานวิจัยที่ได้รับการตีพิมพ์ในวารสารระดับชาติ ปีงบประมาณ พ.ศ. 2566 (ต่อ)

ที่	ชื่อผู้ตีพิมพ์	ชื่อเรื่อง	ชื่อวารสาร	เกณฑ์มาตรฐานการตีพิมพ์เผยแพร่งานวิจัย	แหล่งทุนการตีพิมพ์เผยแพร่
คณะเทคโนโลยีอุตสาหกรรม					
50	อาจารย์พร บิ๊กแก้ว	การพัฒนาและสร้างต้นแบบบรรจุภัณฑ์สำหรับผลิตภัณฑ์เซรามิกโดยใช้วิธีการขึ้นรูปที่ละเอียด	สถาบันเทคโนโลยีไทย-ญี่ปุ่นวิศวกรรมศาสตร์และเทคโนโลยี ปีที่ 10 ฉบับที่ 1 มกราคม-มิถุนายน 2565	TCI กลุ่ม 1	กองทุนวิจัย
51	อาจารย์บัญชา บูรณสิงห์	การศึกษาและปรับปรุงการใช้ประโยชน์พื้นที่ใช้สอยของกลุ่มอาคารโดยรอบสถานีรถไฟ BTS ราชวิถี พระนคร	วารสารวิชาการ ศิลปะสถาปัตยกรรมศาสตร์ มหาวิทยาลัยเทคโนโลยีราชมงคลศรีรัชช ปีที่ 13 ฉบับที่ 2 กรกฎาคม-ธันวาคม 2565	TCI กลุ่ม 1	
52	ผู้ช่วยศาสตราจารย์อนันตกุล อินทรผดุง	การพัฒนาเว็บไซต์สำหรับแผนกที่ต้นเสริมในในประเทศไทยโดยประยุกต์ใช้ระบบสารสนเทศภูมิศาสตร์	วารสารวิจัยมหาวิทยาลัยเทคโนโลยีราชมงคลศรีรัชช ปีที่ 1 ฉบับที่ 15 มกราคม-เมษายน 2566	TCI กลุ่ม 1	
53	ผู้ช่วยศาสตราจารย์รุจิรกา งามเสถียร	การออกแบบและพัฒนาต้นแบบสินค้าชุมชนจากมรดกภูมิปัญญาในรูปแบบตัวอักษรห้า	Journal of Roi Kaensarn Academi ปีที่ 8 ฉบับที่ 2 กุมภาพันธ์ 2566	TCI กลุ่ม 1	กองทุนวิจัย
54	ผู้ช่วยศาสตราจารย์ฤกษ์นิศากรดีศ ณ วัฒนประเสริฐ	The Invention of semi-automatic Lathe Wood	The Journal of Industrial Technology ปีที่ 10 ฉบับที่ 1 มกราคม-มิถุนายน 2565	TCI กลุ่ม 2	
55	อาจารย์พรชัย ตามถิ่นไทย	การเตรียมกฎหมายในการเปิดเสรีการค้าบริการอาเซียน กรณีวิชาชีพด้านสถาปัตยกรรม	วารสารวิจัยราชภัฏพระนคร สาขามนุษยศาสตร์ และสังคมศาสตร์ ปีที่ 17 ฉบับที่ 1 มกราคม-มิถุนายน 2565	TCI กลุ่ม 2	
56	ผู้ช่วยศาสตราจารย์ฤกษ์นิศากรดีศ ณ วัฒนประเสริฐ	การพัฒนาเครื่องอัดขวดพลาสติกและกระเบื้องเคลือบใช้ของชุมชนระบบกึ่งอัตโนมัติ	The Journal of Industrial Technology ปีที่ 17 ฉบับที่ 2 กรกฎาคม-ธันวาคม 2565	TCI กลุ่ม 2	
57	ผู้ช่วยศาสตราจารย์อัยกานันท์ จิตร์โรจน์รักษ์	การเตรียมกฎหมายในการเปิดเสรีการค้าบริการอาเซียนกรณีวิชาชีพด้านสถาปัตยกรรม	วารสารการเมืองการบริการและกฎหมาย ปีที่ 14 ฉบับที่ 2 (กรกฎาคม-ธันวาคม 2565)	TCI กลุ่ม 2	กองทุนวิจัย
สถาบันวิจัยและพัฒนา					
58	นางสาวสุราณี ชมจุมแจ้ง	Stem to Steam : นวัตกรรมการสอนทางศิลปศึกษา	วารสารศึกษาศาสตร์ มหาวิทยาลัยมหาสารคาม ปีที่ 16 ฉบับที่ 3 กรกฎาคม -กันยายน 2565	TCI กลุ่ม 2	
59	นายรัชตะ อนุวัชกุล	การออกแบบการจัดการสารสนเทศเพื่อการบริหารจัดการงานวิจัยมหาวิทยาลัยราชภัฏพระนคร	วารสารวิจัยราชภัฏพระนคร สาขามนุษยศาสตร์ และสังคมศาสตร์ ปีที่ 17 ฉบับที่ 1 มกราคม-มิถุนายน 2565	TCI กลุ่ม 2	

ผลงานวิจัยที่ได้รับการตีพิมพ์ในวารสารระดับนานาชาติ ปีงบประมาณ พ.ศ. 2566

ที่	ชื่อผู้ตีพิมพ์	ชื่อเรื่อง	ชื่อวารสาร	เกณฑ์มาตรฐานการตีพิมพ์เผยแพร่ทางวิจัย	แหล่งทุนการตีพิมพ์เผยแพร่
คณะวิทยาการจัดการ					
1	รองศาสตราจารย์ณัฐนันท์ วิริยะวิทย์	Creating Participatory Communication Model for Promoting Tourism based-on Ethnic Cultural Identity of Nakhon Nayok Province, Thailand Operated by Active Elderly	RES MILITARIS ปีที่ 13 ฉบับที่ 1 Winter-Spring 2566	Q4	
คณะวิทยาศาสตร์และเทคโนโลยี					
2	รองศาสตราจารย์วุฒิชัย แพงงาม	Formation of HfOx/Niyanorod GLAD films growth by rapid thermal oxidation	Vacuum ปีที่ - ฉบับที่ 207 มกราคม 2567	Q1	
3	รองศาสตราจารย์อรพรม อนุรักษ์วรากุล	Development of Liquid Crystal Cream Containing Germinated Brown Rice	Applied Sciences ปีที่ 12 ฉบับที่ 11113 พฤศจิกายน 2565	Q2	กองทุนวิจัย
4	รองศาสตราจารย์วุฒิชัย แพงงาม	Fabrication and Characterization of Ag-Ta Thin Films by Co-Magnetron Sputtering as Alternative Layer for High Reflection of NIR Radiation	Coatings ปีที่ - ฉบับที่ 13 มกราคม 2566	Q2	กองทุนวิจัย
5	ผู้ช่วยศาสตราจารย์สุชานดา ไนสมันต์	Drying edible Jellyfish (Lobonema smithii) using a parabolic greenhouse solar dryer	Food Research ปีที่ 2022 ฉบับที่ 6 December 2022	Q3	กองทุนวิจัย
6	อาจารย์เจริญพร โชติบริบาล	Tapioca starch/PVA plastic films with water hyacinth powder: Enhanced stability in direct contact with moisture	Materials Today: Proceeding ปีที่ 65 ฉบับที่ P4 มิถุนายน 2565	ไม่ปรากฏฐานคວอโທล	กองทุนวิจัย
คณะมนุษยศาสตร์และสังคมศาสตร์					
7	ผู้ช่วยศาสตราจารย์อักษร สวัสดิ์ดี	Commercial Capacity Development of Waste Material Product : Experience for Bangkok, Thailand	Journal of Positive School Psychology Vol.6 2022	Q2	กองทุนวิจัย

สรุปจำนวนผลงานวิจัยที่นำไปใช้ประโยชน์ ประจำปี 2566

ที่	หน่วยงาน ที่ใช้ประโยชน์	ชื่อผลงานวิจัย	ชื่อนักวิจัย	วันที่ใช้	ใช้ประโยชน์ ด้าน	รายละเอียด
วิทยาลัยการฝึกหัดครู						
1	สำนักงานคณะกรรมการ การศึกษาขั้นพื้นฐาน สทป.ร้อยเอ็ด เขต 2	การพัฒนารูปแบบกิจกรรมเสริมสร้าง ทักษะการเรียนรู้ทางคณิตศาสตร์ระดับ ประถมศึกษา โดยผ่านกระบวนการ ทำโครงการคณิตศาสตร์ของนักศึกษาครู สาขาวิชาคณิตศาสตร์ตามสาระ การเรียนรู้แกนกลาง กลุ่มสาระ การเรียนรู้คณิตศาสตร์ (ฉบับปรับปรุง พ.ศ. 2560)	ผู้ช่วยศาสตราจารย์พรพมมา วิศิตใหญ่ชัย	4 ตุลาคม 2565	เชิงสาธารณะ เชิงนโยบาย เชิงวิชาการ	นำรูปแบบกิจกรรมเสริมสร้างทักษะ การเรียนรู้ทางคณิตศาสตร์ระดับประถม ศึกษา โดยผ่านกระบวนการทำโครงการ คณิตศาสตร์ มาเป็นแนวทางในการเสริมสร้าง ทักษะการเรียนรู้
2	โรงเรียนโกวิทอัครัง	ปัจจัยการบริหารจัดการที่ส่งผล ต่อประสิทธิภาพโรงเรียนเอกชนใน สถานการณ์แพร่ระบาดเชื้อไวรัสโคโรนา (COVID 19) ในกรุงเทพมหานคร	อจารย์ศิริรัตน์ ทองมีศรี	11 สิงหาคม 2565	เชิงสาธารณะ เชิงนโยบาย เชิงพาณิชย์ เชิงวิชาการ	ได้นำไปเป็นแนวทางในการกำหนดนโยบาย และวางแผนการทำงานของโรงเรียนและ ยังใช้อ้างอิงด้านวิชาการให้กับครูในโรงเรียน
3	สาขาวิชาจิตวิทยา การปรึกษาและการแนะแนว มหาวิทยาลัยราชภัฏนครราชสีมา	การพัฒนาโปรแกรมอบรมการปรึกษา กลุ่มด้านกมลเสริมสร้างทักษะชีวิต เพื่อพัฒนาความสามารถเป็นผู้ให้ คำปรึกษาของนักศึกษาสาขาวิชา จิตวิทยา มหาวิทยาลัยราชภัฏพระนคร	ผู้ช่วยศาสตราจารย์กษศรณัฐ นุชประเสริฐ	22 กันยายน 2566	เชิงวิชาการ	ได้นำไปประเมินฝึกอบรมไปใช้พัฒนา ความสามารถในการเป็นผู้ให้คำปรึกษา เพื่อให้เกิดความเชี่ยวชาญและช่วยเหลือ ผู้ประสบปัญหาได้
4	ศูนย์การศึกษาพิเศษ	รูปแบบการพัฒนาสมรรถนะครูสังกัด กรุงเทพมหานคร ในการออกแบบ การจัดการเรียนรู้เชิงรุก เพื่อพัฒนา ผู้เรียนในยุคประเทศไทย 4.0	อาจารย์นันทวรรณ แก้ววิไล	18 พฤษภาคม 2565	เชิงสาธารณะ เชิงวิชาการ	ไม่ระบุ
คณะมนุษยศาสตร์และสังคมศาสตร์						
5	สำนักงานระบบควบคุม น้ำ	ถอดบทเรียนประสิทธิภาพโครงการพัฒนา คุณภาพชีวิตเพื่อขับเคลื่อนเศรษฐกิจ ฐานรากในพื้นที่ต้นที่ “โครงการไทยนิยม ยั่งยืน” (หมู่บ้าน/ชุมชนหมู่บ้านละ สองแสนบาท) :	อาจารย์ศิริวรรณ วิสุทธิรัตน์ใจ	4 กรกฎาคม 2565	เชิงสาธารณะ เชิงนโยบาย ประโยชน์ทางอ้อม	นำมาเป็นแนวทางในการบริหารงาน ของสำนักงานระบบควบคุมน้ำ สำนัก การระบายน้ำ เป็นแนวทางในการเพิ่ม ขีดความสามารถของบุคลากรและผู้บริหาร

สรุปจำนวนผลงานวิจัยที่นำไปใช้ประโยชน์ ประจำปี 2566 (ต่อ)

ที่	หน่วยงาน ที่ใช้ประโยชน์	ชื่อผลงานวิจัย	ชื่อนักวิจัย	วันที่ใช้	ใช้ประโยชน์ ด้าน	รายละเอียด
คณะมนุษยศาสตร์และสังคมศาสตร์						
6	หมู่ 16 บ้านเนินสะอาด จังหวัดนครนายก	ศิลปะจัดวางเพื่อสะท้อนเอกลักษณ์ ท้องถิ่นสำหรับศูนย์การเรียนรู้ชุมชน ท่องเที่ยว OTOP นวัตวิถีบ้านเนิน สะอาด จังหวัดนครนายก “เนินสะอาด โมเดล”	อาจารย์พิศติ สิงประกอบ ผู้ช่วยศาสตราจารย์ปราภรณา ศตุงพจน์	30 มิถุนายน 2565 6 มกราคม 2566	เชิงสาธารณะ เชิงพาณิชย์ เชิงวิชาการ	ใช้เป็นต้นแบบสร้างสรรคผลงาน สามารถ เป็นแนวทางการพัฒนาจากภูมิปัญญา ท้องถิ่นเพื่อสร้างเอกลักษณ์ของชุมชน นำไปเป็นแนวทางการจัดทำสื่อการสอน การออกเสียงภาษาอังกฤษอย่างถูกต้อง และนำมาใช้เป็นแนวทางการทำวิจัย ของสาขา ผลลัพธ์ที่ได้คือ นักศึกษาออกเสียง ภาษาอังกฤษได้ชัดขึ้น สามารถนำไปปรับใช้ ในการเรียนการสอนภาษาอังกฤษได้ ใช้ศึกษาและเป็นแนวทางการเรียน รายงานการประเมินตนเองในระดับหลักสูตร และระดับคณะต่อไป
7	มหาวิทยาลัยราชภัฏวไลยอลงกรณ์ ในพระบรมราชูปถัมภ์	การพัฒนาชุดการเรียนรู้ปฏิบัติด้วยตนเอง การออกเสียงภาษาอังกฤษ เรื่อง การลงเสียงหนักเบาในภาษาอังกฤษ สำหรับนักศึกษา สาขาภาษาอังกฤษ มหาวิทยาลัยราชภัฏพระนคร	นางงานพิศ อ้อยแดง	18 ตุลาคม 2565	เชิงวิชาการ	
8	คณะมนุษยศาสตร์ และสังคมศาสตร์ มหาวิทยาลัยราชภัฏพระนคร	การพัฒนาคุณภาพการเรียนรายงาน การประเมินตนเองในการประกันคุณภาพ การศึกษาคณะมนุษยศาสตร์ และสังคมศาสตร์ มหาวิทยาลัยราชภัฏ พระนคร	รองศาสตราจารย์พัชรี กล่อมเมือง	8 กันยายน 2565	เชิงนโยบาย	นำรูปแบบการบริหารและจัดการฯ มาเป็น นโยบายการจัดการท่องเที่ยวที่มุ่งเน้น การเรียนรู้วิถีเกษตรกรรม ให้นักท่องเที่ยว มีส่วนร่วมในการดำเนินกิจกรรม ชุมชน สามารถนำเอาทรัพยากรที่มีอยู่ไปสร้าง รายได้ และเป็นเครื่องมือในการอนุรักษ์ ควบคู่ไปกับการท่องเที่ยวที่ยั่งยืน
9	องค์กรบริหารส่วนตำบลบ้านนา	การบริหารและการจัดการแหล่งท่องเที่ยว เชิงเกษตร แบบมีส่วนร่วม ตำบลบ้านนา อำเภอบ้านนา จังหวัดนครนายก เพื่อรองรับการท่องเที่ยวอย่างยั่งยืน	อาจารย์ณณภพ มิตรจิตร	15 กรกฎาคม 2565	เชิงสาธารณะ	จัดกิจกรรมเส้นทางท่องเที่ยวเดิน/ ปั่น จักรยาน เป็นกิจกรรมท่องเที่ยวสำรวจ ตามเส้นทางแหล่งแวะเยือน ได้บันทึกเทป ถ่ายทอดกิจกรรมและแหล่งท่องเที่ยว เชิงภูมิทัศน์วัฒนธรรม
10	วัดบางเลนเจริญ	การพัฒนาผลิตภัณฑ์ชุมชน เพื่อการท่องเที่ยวชุมชนเชิงนามอยู่ ชุมชนตำบลบางเลน อำเภอบางใหญ่ จังหวัดนนทบุรี				

สรุปจำนวนผลงานวิจัยที่นำไปใช้ประโยชน์ ประจำปี 2566 (ต่อ)

ที่	หน่วยงาน ที่ใช้ประโยชน์	ชื่อผลงานวิจัย	ชื่อนักวิจัย	วันที่ใช้	ใช้ประโยชน์ ด้าน	รายละเอียด
คณมนุชยศาสตร์และสังคมศาสตร์						
11	เครือข่ายกองทุนพัฒนาชุมชน จังหวัดนนทบุรี	การพัฒนาผลิตภัณฑ์ชุมชน เพื่อการท่องเที่ยวชุมชนเขื่อนลำนางรอง ชุมชนตำบลบางเลน อำเภอบางใหญ่ จังหวัดนนทบุรี	อาจารย์ณภฤต มีสมจิตร	25 กรกฎาคม 2565	เชิงนโยบาย	นำผลการวิจัยไปบรรจุไว้ในแผนพัฒนา ชุมชนสีเขียว 4 ยุทธศาสตร์ ได้แก่ 1. แผนพัฒนาผลิตภัณฑ์สีเขียว-ชุมชน บางเลน 2. แผนส่งเสริมเส้นทางท่องเที่ยว สีเขียว - ชุมชนบางเลน 3. แผนอนุรักษ์ ภูมิทัศน์วัฒนธรรม-ชุมชนบางเลน 4. แผนอนุรักษ์พลังงานและมลพิษ-ชุมชน บางเลน และวันที่ 15 กรกฎาคม 2565 ได้นำแผนไปประกาศใช้ในเรื่องการจัดการ มลพิษในชุมชน ผลิตภัณฑ์ที่ได้จากการใช้ แผนนโยบาย คือ กระทรงพัฒนาสังคม และความมั่นคงของมนุษย์ ได้อนุมัติทุน ต่อยอดให้ตำบลบางเลนอำเภอบางใหญ่ จังหวัดนนทบุรี ในการดำเนินงานโครงการ ที่มุ่งเน้นการจัดการมลพิษ
12	โรงเรียนบ้านแม่หม้อ	การพัฒนาแบบฝึกเสริมทักษะการอ่าน ภาษาอังกฤษด้วยตนเองโดยใช้กลวิธี การเสริมต่อการเรียนรู้สำหรับนักเรียน ชั้นประถมศึกษาปีที่ 6	อาจารย์สุรศักดิ์ แจ่มเจริญ	16 มีนาคม 2565	เชิงวิชาการ	นำไปเป็นเนื้อหาในแผนการจัดการเรียนรู้ เรื่อง การอ่านภาษาอังกฤษ ของชั้นประถม ศึกษาปีที่ 5 ผลที่ได้คือ นักเรียนมีความเข้าใจ ในหลักการอ่านภาษาอังกฤษเพิ่มมากขึ้น ครูได้แนวทางในการจัดการเรียนการสอน ความเปลี่ยนแปลงที่เกิดขึ้นจากการใช้ เทคนิคการสอนภาษาอังกฤษที่ได้จากงานวิจัย ทำให้มีการปรับปรุงวิธีการอ่านภาษาอังกฤษ นำผลทดลองมาประยุกต์ และปรับแก้ ให้มีความสวยงาม และสอดคล้อง กับกระบวนการชี้แจงคำ และเผยแพร่ ให้กับกลุ่มพ่อค้าที่สนใจ
13	กลุ่มสตรีสหกรณ์ที่ดงกรรมผ้าทอ ไทยพวนบ้านใหม่	การสร้างสรค์ลวดลายผ้าทอไทพวน ผ่านอัตลักษณ์ทางชาติพันธุ์ เพื่อเพิ่ม มูลค่าสินค้าชุมชนพื้นที่อำเภอปากท่อ จังหวัดนครนายก	อาจารย์รัฐพล อินอริย์	20 กันยายน 2565	เชิงสาธารณะ เชิงพาณิชย์ เชิงวิชาการ	

สรุปจำนวนผลงานวิจัยที่นำไปใช้ประโยชน์ ประจำปี 2566 (ต่อ)

ที่	หน่วยงาน ที่ใช้ประโยชน์	ชื่อผลงานวิจัย	ชื่อนักวิจัย	วันที่ใช้	ใช้ประโยชน์ ด้าน	รายละเอียด
คณะมนุษยศาสตร์และสังคมศาสตร์						
14	โรงเรียนวัดตาล	การสร้างสรุควินิจฉัยโรคทางพันธุกรรม ขนาดไฟฟ้า	อาจารย์ประวิทย์ ขามลิ้ม	11 กรกฎาคม 2565	เชิงวิชาการ	นำมาใช้ในการเรียนการสอนเรื่องพันธุกรรม ที่มีการพัฒนา และ การแสดงดนตรี ในวงโรงเรียน
15	สาขารัฐประศาสนศาสตร์ มหาวิทยาลัยราชภัฏพระนคร	เสถียรภาพทางการเมืองในประเทศไทย สมเด็จพระเจ้าอยู่หัว รัชกาลที่ 10 ลัทธิอำนาจนิยมตะวันตก	ผู้ช่วยศาสตราจารย์ ดร. วิเศษชัย	20 กันยายน 2566	เชิงวิชาการ	นำข้อมูลจากงานวิจัยมาใช้ในการเรียน การสอน เรื่อง นโยบายของรัฐบาล และการบริหารงานภาครัฐ
คณะวิทยาการจัดการ						
16	โรงแรมเงินตรา รีสอร์ท	ศักยภาพและการเตรียมความพร้อม ในการเป็นจุดหมายปลายทางสำหรับ การท่องเที่ยวแบบแบกเป้ระยะยาว ของนักท่องเที่ยวต่างชาติในจังหวัด นครนายก	อาจารย์รินทร์นา สิริพิริรักษ์	30 พฤษภาคม 2565	เชิงพาณิชย์	ไม่ระบุ
17	วิสาหกิจชุมชน กลุ่มปลูกแค้มน้ำมะดันเค็ดเดี่ยว ไทยพวน	การพัฒนาเส้นทางท่องเที่ยว เพื่อการเรียนโดยมีส่วนร่วม ของชุมชนท่องเที่ยวเมื่อมะดัน ตำบลทาทาย-ตำบลบางอ้อ จังหวัดนครนายก	อาจารย์ณัฐกานต์ ร่องทอง	16 มิถุนายน 2565	เชิงพาณิชย์	นำไปพัฒนาคุณภาพการให้บริการ ผลิตภัณฑ์ และการบริการของชุมชน
18	กลุ่มสตรีสหกรณ์หัตถกรรมผ้าทอ ไทยพวน	การสร้างรูปแบบการสื่อสารอย่างมี ส่วนร่วมเพื่อส่งเสริมการท่องเที่ยว บนฐานอัตลักษณ์เชิงวัฒนธรรม ตามชาติพันธุ์ของจังหวัดนครนายก ดำเนินการโดยผู้วิจัย	รองศาสตราจารย์ ณัฐนันท์ วิริยะวิทย์	30 มีนาคม 2566	เชิงสาธารณะ เชิงนโยบาย เชิงพาณิชย์ เชิงวิชาการ	สามารถนำไปบูรณาการในชุมชนเพื่อเพิ่ม รายได้ของคนในชุมชน สร้างงาน สร้างอาชีพ สร้างความสามัคคี ให้กับกลุ่มชุมชน
19	สภาวัฒนธรรม อำเภอปากพลี	การสร้างรูปแบบการสื่อสารอย่างมี ส่วนร่วมเพื่อส่งเสริมการท่องเที่ยว บนฐานอัตลักษณ์เชิงวัฒนธรรม ตามชาติพันธุ์ของจังหวัดนครนายก ดำเนินการโดยผู้วิจัย	รองศาสตราจารย์ ณัฐนันท์ วิริยะวิทย์	30 มีนาคม 2566	เชิงสาธารณะ เชิงนโยบาย เชิงพาณิชย์ เชิงวิชาการ	เกิดประโยชน์ต่อชุมชนในด้านการจัดการ ท่องเที่ยวของกลุ่มผู้สูงอายุ ให้มีศักยภาพ เป็นการส่งเสริมรายได้ของผู้สูงอายุ

สรุปจำนวนผลงานวิจัยที่นำไปใช้ประโยชน์ ประจำปี 2566 (ต่อ)

ที่	หน่วยงาน ที่ใช้ประโยชน์	ชื่อผลงานวิจัย	ชื่อนักวิจัย	วันที่ใช้	ใช้ประโยชน์ ด้าน	รายละเอียด
คณะวิทยาการจัดการ						
20	ชมรมส่งเสริมการท่องเที่ยว โดยชุมชนไทยพวน	การสร้างรูปแบบการสื่อสารอย่างมี ส่วนร่วมเพื่อส่งเสริมการท่องเที่ยว บนฐานอัตลักษณ์เชิงวัฒนธรรม ตามชาติพันธุ์ของจังหวัดนครนายก ดำเนินการโดยผู้วิจัย	รองศาสตราจารย์อัฐนันท์ วัริยะวิทย์	30 มีนาคม 2566	เชิงสาธารณณะ เชิงนโยบาย เชิงพาณิชย์ เชิงวิชาการ	ได้นำไปสร้างรูปแบบการท่องเที่ยวที่มีมิติใหม่ ให้กับชุมชน และชุมชนสามารถบริหารจัดการ จัดการท่องเที่ยวได้ด้วยตนเอง
21	บริษัท คำลั่นท์ จำกัด	การศึกษาลักษณะของชาวปละมที่ถูก ส่งผ่านแอปพลิเคชันโดยผู้สูงอายุ ในเขตเทศบาลนครนนทบุรี	อาจารย์จันทिका สุภาพงษ์	22 เมษายน 2566	เชิงสาธารณณะ	นำไปเป็นแนวทางในการจัดทำเนื้อหา สื่อสำหรับผู้สูงอายุในสังคมออนไลน์
22	ชุมชนบางบัวร่วมใจพัฒนา (สะพานไม้ 2)	รูปแบบการพัฒนาคุณลักษณะ ของผู้ประกอบการเด็กและเยาวชน ในครอบครัว ชุมชนบางบัวร่วมใจพัฒนา	ผู้ช่วยศาสตราจารย์วิทย์ประสิทธิ์อิศล	21 มีนาคม 2566	เชิงสาธารณณะ	ให้กับเด็กและเยาวชนในชุมชนให้มีความ ของการเป็นผู้ประกอบการตั้งแต่วัยเยาว์ ความเปลี่ยนแปลงที่เกิดขึ้นหลังจากการใช้ ประโยชน์นี้ กลุ่มเด็กเยาวชนที่มาเข้าร่วม กิจกรรมในจำนวน 13 คน มีเด็ก 1 คน ที่พัฒนาตนเองจนมีกิจการเป็นของตัวเอง
23	สำนักงานเขตลาดกระบัง	การพัฒนารูปแบบสื่อประชาสัมพันธ์ เพื่อการท่องเที่ยววิถีถิ่นริมคลอง เขตลาดกระบัง กรุงเทพมหานคร	ผู้ช่วยศาสตราจารย์พนา สารสุข	19 มิถุนายน 2565	เชิงนโยบาย เชิงพาณิชย์	เชิงนโยบาย นำไปกำหนดนโยบาย การส่งเสริมการท่องเที่ยวเชิงอนุรักษ์ การท่องเที่ยววิถีวิถีริมคลอง เชิงพาณิชย์ นำไปเผยแพร่ให้ชุมชนและ ผู้ประกอบการทำธุรกิจท่องเที่ยว และนำไป ศึกษารูปแบบการจัดการท่องเที่ยว
24	กลุ่มวิสาหกิจชุมชน กลุ่มปลาเค็มน้ำมะดันแดนเดียว	การพัฒนาผลิตภัณฑ์เคอร์ไลน์ เพื่อเพิ่มช่องทางทางการประชาสัมพันธ์ ผลิตภัณฑ์ชุมชนเมืองมะดัน จังหวัด นครนายก	อาจารย์ปรัชญา ทองชุม	23 ธันวาคม 2565	เชิงสาธารณณะ	ใช้ผลิตภัณฑ์เคอร์ไลน์สื่อสารกับกลุ่มสมาชิก และ เพื่อนไม่ไลน์ ทำให้สามารถนำมามั่วให้คน รู้จัก มะดัน ซึ่งเป็นสินค้าที่เป็นอัตลักษณ์ ของกลุ่ม ทำให้น่าสนใจ และกระตุ้นให้เกิด การซื้อขายผลิตภัณฑ์มากขึ้น
25	คณะเศรษฐศาสตร์ มหาวิทยาลัย สุโขทัยธรรมาธิราช	บุปบังจี้ของการมีงานทำอย่างมี ความสุขของพนักงานมหาวิทยาลัย ในสถาบันอุดมศึกษาของรัฐ ในประเทศไทย	ผู้ช่วยศาสตราจารย์จักรพันธ์ กิตินรัตน์	6 กรกฎาคม 2566	เชิงนโยบาย เชิงวิชาการ	ไม่ระบุ

สรุปจำนวนผลงานวิจัยที่นำไปใช้ประโยชน์ ประจำปี 2566 (ต่อ)

ที่	หน่วยงาน ที่ใช้ประโยชน์	ชื่อผลงานวิจัย	ชื่อนักวิจัย	วันที่ใช้	ใช้ประโยชน์ ด้าน	รายละเอียด
คณะวิทยาศาสตร์และเทคโนโลยี						
26	วัดศรีพงษ์ธรรมนิมิต	การพัฒนากระบวนการสอนเทคโนโลยีสำหรับ ศูนย์เรียนรู้ชุมชนในชุมชนตำบล ปากพลี อำเภอปากพลี จังหวัดนครนายก โดยใช้ภูมิปัญญาท้องถิ่นร่วมกับศาสตร์ พระราชทานสู่การพัฒนาอย่างยั่งยืน	ผู้ช่วยศาสตราจารย์ณัฐพงศ์ สังข์นิยม	16 พฤษภาคม 2565	เชิงสาธารณสุข เชิงวิชาการ	ได้นำระบบช่วยเหลือผู้สูงอายุไปใช้กับ งานพระภิกษุสงฆ์วัยในการจ่ายยาตามเวลา ที่กำหนด สำหรับดูแลความเรียบร้อย ผ่านเครื่องบรรจุ และให้ความช่วยเหลือ พระภิกษุที่ขอความช่วยเหลือผ่านปุ่มฉุกเฉิน ได้นำระบบช่วยเหลือผู้สูงอายุไปใช้กับ งานพระภิกษุสงฆ์วัยในการจ่ายยาตามเวลา ที่กำหนด สำหรับดูแลความเรียบร้อย ผ่านเครื่องบรรจุ และให้ความช่วยเหลือ พระภิกษุที่ขอความช่วยเหลือผ่านปุ่มฉุกเฉิน
27	วัดศรีพงษ์ธรรมนิมิต	ศักยภาพของชุมชนในการดูแลสุขภาพ ตนเองของผู้สูงอายุภายใต้การดำเนินงาน ของศูนย์เรียนรู้ชุมชนโทรศัพท์ตำบล อำเภอปากพลี จังหวัดนครนายก โดยใช้ภูมิปัญญาท้องถิ่นร่วมกับศาสตร์ พระราชทานสู่การพัฒนาอย่างยั่งยืน	ผู้ช่วยศาสตราจารย์ณัฐพงศ์ สังข์นิยม	16 พฤษภาคม 2565	เชิงสาธารณสุข เชิงนโยบาย เชิงวิชาการ	ได้นำระบบช่วยเหลือผู้สูงอายุไปใช้กับ งานพระภิกษุสงฆ์วัยในการจ่ายยาตามเวลา ที่กำหนด สำหรับดูแลความเรียบร้อย ผ่านเครื่องบรรจุ และให้ความช่วยเหลือ พระภิกษุที่ขอความช่วยเหลือผ่านปุ่มฉุกเฉิน
28	ศูนย์จัดการคุณภาพอุปกรณ์ ปลายทางสวนพัฒนาโทรศัพท์ที่ ประจำที่และบรอดแบนด์	การพิสูจน์เพื่อระบุชนิดของยีสต์ ป่าเขาหลวง วิทยาลัยราชภัฏพระนคร โดยใช้หลักการ phylogenetic identification	ผู้ช่วยศาสตราจารย์เปรมิกา จักริระ	25 กรกฎาคม 2565	เชิงวิชาการ	เป็นข้อมูลความรู้ และทราบวิธีการจัด จำแนกสายพันธุ์ของยีสต์ และเชื้อสายพันธุ์ ที่ค้นพบ
29	วัดศรีพงษ์ธรรมนิมิต	โครงการจัดตั้งศูนย์เรียนรู้ชุมชนเพื่อ การดูแลสุขภาพตนเองของผู้สูงอายุใน ตำบลปากพลี อำเภอปากพลี จังหวัด นครนายก โดยใช้ภูมิปัญญาท้องถิ่น ร่วมกับศาสตร์พระราชทานสู่การพัฒนา อย่างยั่งยืน	ผู้ช่วยศาสตราจารย์ณัฐพงศ์ สังข์นิยม	16 พฤษภาคม 2565	เชิงสาธารณสุข เชิงนโยบาย เชิงวิชาการ	ได้นำระบบช่วยเหลือผู้สูงอายุไปใช้กับ งานพระภิกษุสงฆ์วัยในการจ่ายยาตามเวลา ที่กำหนด สำหรับดูแลความเรียบร้อย ผ่านเครื่องบรรจุ และให้ความช่วยเหลือ พระภิกษุที่ขอความช่วยเหลือผ่านปุ่มฉุกเฉิน
30	สาขาวิชาฟิสิกส์ คณะวิทยาศาสตร์ และเทคโนโลยี มหาวิทยาลัย เทคโนโลยีราชมงคลธัญบุรี	การศึกษาอิทธิพลของการเติมโตนินที่มี ต่อออกไซด์ที่มีต่อสมบัติของอนุภาค แบเรียมไททาเนต	อาจารย์สุทธาทิพย์ ทองเล่ม	23 พฤษภาคม 2565	เชิงวิชาการ	ประยุกต์ใช้การสอนวิชาฟิสิกส์ ในการเรียน 2

สรุปจำนวนผลงานวิจัยที่นำไปใช้ประโยชน์ ประจำปี 2566 (ต่อ)

ที่	หน่วยงาน ที่ใช้ประโยชน์	ชื่อผลงานวิจัย	ชื่อนักวิจัย	วันที่ใช้	ใช้ประโยชน์ ด้าน	รายละเอียด
คณะวิทยาศาสตร์และเทคโนโลยี						
31	สาขาวิชาวิศวกรรมบูรณาการ โครงการจัดตั้งวิศวกรรมศาสตร์ บูรณาการและเทคโนโลยี มหาวิทยาลัยเทคโนโลยีราชมงคล ตะวันออก วิทยาเขตจันทบุรี	การพัฒนาผลิตภัณฑ์ปรับอากาศ จากน้ำมันหอมระเหยจาก เปลือกมะนาว	อาจารย์สุราทิพย์ ทองเล่ม	11 กุมภาพันธ์ 2565	เชิงวิชาการ	ประยุกต์ใช้การสอนวิชาฟิสิกส์ ในการเรียน 2
32	สภาองค์กรเทศบาลตำบล ปลายบาง	การพัฒนารูปแบบความรู้ ด้านสุขภาพเพื่อเสริมสร้างพฤติกรรม สุขภาพตามหลัก 3 อายุของผู้สูงอายุ	ผู้ช่วยศาสตราจารย์โสภณา จิรวงศ์สุธรรม	29 เมษายน 2565	เชิงวิชาการ	นำรูปแบบไปประยุกต์ใช้เพื่อเสริมสร้าง สุขภาพผู้สูงอายุ
33	สาขาเทคโนโลยีสารสนเทศ มหาวิทยาลัยราชภัฏพระนคร	การพัฒนาระบบจองที่จอดรถโดยใช่ เทคโนโลยีอินเทอร์เน็ตของทุกสรรพสิ่ง	ผู้ช่วยศาสตราจารย์รุ่งพงษ์ สังเนียม	7 กรกฎาคม 2565	เชิงสาธารณะ	ใช้ในการจองช่องจอดรถหน้า และสามารถ แสดงผลการจองผ่านแอปพลิเคชันบนมือถือ และของจอดรถ นอกจากนี้ยังสามารถ ตรวจสอบประวัติการจอง เวลาการจอง ของผู้ใช้งาน แผนที่นำทางไปจนถึง จุดจอดรถ ผ่านแอปพลิเคชันบนมือถือ
34	คณะวิทยาศาสตร์และเทคโนโลยี มหาวิทยาลัยราชภัฏสุพรรณบุรี	การศึกษาโครงสร้างพันธกรรมของบุก ในพื้นที่อำเภอชัยบาดาล จังหวัดสุพรรณบุรี	ผู้ช่วยศาสตราจารย์วันทนา สืบน้อย	14 พฤศจิกายน 2565	เชิงวิชาการ	ได้นำวิธีการสกัดเอ็นเอจากพืชโดยวิธี CTAB ในงานวิจัยนำมาใช้ในการเรียน การสอนรายวิชา BIOL495 ปัญหาพิเศษ ทางชีววิทยา ให้กับนักศึกษาระดับปริญญาโท ชีววิทยา มหาวิทยาลัยราชภัฏสุพรรณบุรี ได้รับความรู้ด้านวิชาการ และ การนำไปใช้ประโยชน์ด้านสุขภาพ
35	นางเอม กิ่งลัด	การเพิ่มมูลค่าของกล้วยเขียวในอำเภอ ชัยบาดาล จังหวัดสุพรรณบุรี ด้วยองค์ความรู้ ทางชีวภาพและการพัฒนาผลิตภัณฑ์	ผู้ช่วยศาสตราจารย์พรชนก ชโลปกรณ์	5 กุมภาพันธ์ 2566	เชิงวิชาการ	จัดกิจกรรมอบรมถ่ายทอดเทคโนโลยีการเพิ่ม มูลค่าผลิตภัณฑ์ทางการเกษตร โดยการบรรยาย ให้ความรู้ ทดลองปฏิบัติ ใช้งบดำเนินการ 27,000 บาท การเปลี่ยนแปลงที่เกิดขึ้น คนในชุมชนได้รับความรู้วิธีการขยายพันธุ์ และการปรับปรุงพันธุ์ที่หลากหลาย และ สามารถนำไปปรุงอาหารชนิดอื่น ๆ ได้
36	กลุ่มวิสาหกิจชุมชนผลิตเห็ด บ้านโคกกล้วย ตำบลมะกอกหวาน จังหวัดสุพรรณบุรี	การเพิ่มมูลค่าผลิตภัณฑ์ทางการเกษตร ของอำเภอชัยบาดาล จังหวัดสุพรรณบุรี ด้วยนวัตกรรมการตลาดสู่ภูมิภาค	ผู้ช่วยศาสตราจารย์สุชดา ไม้สนธิ์	25 ธันวาคม 2565	เชิงสาธารณะ	

สรุปจำนวนผลงานวิจัยที่นำไปใช้ประโยชน์ ประจำปี 2566 (ต่อ)

ที่	หน่วยงาน ที่ใช้ประโยชน์	ชื่อผลงานวิจัย	ชื่อนักวิจัย	วันที่ใช้	ใช้ประโยชน์ ด้าน	รายละเอียด
คณะวิทยาศาสตร์และเทคโนโลยี						
37	กลุ่มวิสาหกิจชุมชนคนทำดินดำ	การพัฒนาผลิตภัณฑ์รับอากาศจากพืชตระกูลจืดรส ในพื้นที่อำเภอชัยบาดาล จังหวัดลพบุรี	อาจารย์สุรสิทธิ์ พงษ์เล่ม	12 มีนาคม 2566	เชิงสาธารณสุข	จัดกิจกรรมถ่ายทอดความรู้ให้กับกลุ่มวิสาหกิจชุมชน ให้มีความรู้เรื่อง การสกัดน้ำมันหอมระเหย ใช้งบประมาณในการจัดกิจกรรม 24,415 บาท เพื่อให้ชุมชน นำความรู้ไปต่อยอดและเพิ่มมูลค่า อีกทั้งยังขยายผลไปยังชุมชนและอำเภอใกล้เคียง ผลที่ได้คือชุมชนได้นำความรู้ไปผลิตผลิตภัณฑ์ที่ใช้เองในครัวเรือน และสามารถ ค่อยต่อไปสู่การขายเป็นผลิตภัณฑ์ได้ กำหนดเป็นนโยบายในการพัฒนาเผยแพร่ องค์ความรู้ และผลิตภัณฑ์ให้ดกรรรมก ของชุมชนทำดินดำ ด้วยเส้นใยกอกอ้อมลี จากพืชท้องถิ่น
38	สำนักงานพัฒนาชุมชน อำเภอชัยบาดาล	การพัฒนาแหล่งเรียนรู้การย้อมสีเส้นก จากพืชท้องถิ่น ตำบลทำดินดำ อำเภอชัยบาดาล จังหวัดลพบุรี	ผู้ช่วยศาสตราจารย์สุติมา สังคหะ	14 กุมภาพันธ์ 2566	เชิงนโยบาย	นำรูปแบบนโยบายในการพัฒนามาเผยแพร่ การแก้ไขยศจิตศาสตร์ เมื่อนำแบบฝึก มาใช้แล้ว ทำให้นักเรียนมีผลสัมฤทธิ์ทางการเรียนเรื่องร้อยละ และอัตราส่วน ที่ดีขึ้น
39	โรงเรียนวัดโพธิ์งาม	รูปแบบการส่งเสริมความรู้ความสามารถ ในการแก้ปัญหาทางคณิตศาสตร์ ของนักเรียนชั้นประถมศึกษาปีที่ 6 เรื่อง ร้อยละและอัตราส่วน	ผู้ช่วยศาสตราจารย์พรลีน สุภาวาลัย	14 ธันวาคม 2565	เชิงวิชาการ	ไม่ระบุ
40	สำนักงานเลขาธิการ กรมพัฒนาที่ดิน	การพัฒนาดีเจี๊ยตแพลตฟอร์มประยุกต์ ใช้กับการท่องเที่ยวเชิงวัฒนธรรม ตาม แนวเส้นทางรถไฟสายสีเขียว (เหนือ) กรุงเทพมหานคร เพื่อพัฒนาเศรษฐกิจ และตอบสนองต่อการพลิกโฉมอย่าง ฉับพลัน มหาวิทยาลัยราชภัฏพระนคร	ผู้ช่วยศาสตราจารย์อมฤตา ฤทธิภักดี	28 กันยายน 2565	เชิงสาธารณสุข	ได้กำหนดเป็นนโยบายการพัฒนาผลิตภัณฑ์ ทัศนกรรมจากกอก ของชุมชนทำดินดำ นำไปสู่การสร้างงาน สร้างอาชีพ และพัฒนา คุณภาพชีวิตของคนในชุมชน
41	องค์การบริหารส่วนตำบลทำดินดำ	การเสริมสร้างมูลค่าผลิตภัณฑ์ ทัศนกรรมจากกอกโดยชุมชนมีส่วนร่วม ตำบลทำดินดำ อำเภอชัยบาดาล จังหวัด ลพบุรี	ผู้ช่วยศาสตราจารย์โสภณา เครื่องมฆ	14 กุมภาพันธ์ 2566	เชิงนโยบาย	

สรุปจำนวนผลงานวิจัยที่นำไปใช้ประโยชน์ ประจำปี 2566 (ต่อ)

ที่	หน่วยงาน ที่ใช้ประโยชน์	ชื่อผลงานวิจัย	ชื่อนักวิจัย	วันที่ใช้	ใช้ประโยชน์ ด้าน	รายละเอียด
คณะวิทยาศาสตร์และเทคโนโลยี						
42	สำนักงานพัฒนาชุมชน อำเภอชัยบาดาล	การเสริมสร้างมูลค่าผลิตภัณฑ์ หัตถกรรมจากกอกโดยชุมชนมีส่วนร่วม ตำบลทาดินคำ อำเภอชัยบาดาล จังหวัดลพบุรี	ผู้ช่วยศาสตราจารย์สุรภมา เจริญมส	14 กุมภาพันธ์ 2566	เชิงนโยบาย	ได้กำหนดเป็นนโยบายการพัฒนาผลิตภัณฑ์ หัตถกรรมจากกอก ของชุมชนทาดินคำ นำไปสู่การสร้างงาน สร้างอาชีพ และพัฒนา คุณภาพชีวิตของคนในชุมชน
43	โรงเรียนวัดราชบูรพ์	การพัฒนาความสามารถในการให้ เหตุผลเชิงจำนวนของนักเรียนระดับ ชั้นมัธยมศึกษาปีที่ ๑ โดยใช้เกม คอมพิวเตอร์เพื่อการศึกษารูปแบบ web application	อาจารย์ยิษณะ จงเจริญ	30 กันยายน 2565	เชิงนโยบาย เชิงวิชาการ	นำไปเป็นนโยบายไปสู่การเรียน การสอนในรายวิชาคณิตศาสตร์ในระดับ ชั้นมัธยมศึกษาปีที่ 1
44	บ้านมาบช้าง - วิ่งไทร	นวัตกรรมระบบนำส่งสารเซลล์อวัยวะ จากข้าวสำหรับวางสร้างประสิทธิภาพ สูง และการพัฒนาเศรษฐกิจฐานราก ผ่านวิสาหกิจชุมชน อำเภอบ้านนา จังหวัดนครนายก	รองศาสตราจารย์พรพรณ อนัญรักษ์กุล	3 กุมภาพันธ์ 2565	เชิงสาธารณะ	มาใช้ประโยชน์ในการให้ความรู้ และข้อมูล การส่งเสริมวิสาหกิจภายในชุมชน
45	วิสาหกิจชุมชนกลุ่มสตรีสหกรณ์ หัตถกรรมผ้าทอไทยพวนบ้านใหม่	การสร้างมูลค่าเพิ่มของผลิตภัณฑ์ ต้นแบบผ้าทอพื้นเมืองของชาวไทยพวน อำเภอปากพลี จังหวัดนครนายก สู่เชิงพาณิชย์	ผู้ช่วยศาสตราจารย์ศุภรชาติ เวา	18 กันยายน 2565	เชิงสาธารณะ เชิงพาณิชย์ เชิงวิชาการ	ให้ประกอบการคิดและการจัดกิจกรรม การเรียนรู้
46	คณะศิลปกรรมศาสตร์ และวิทยาศาสตร์ มหาวิทยาลัย เกษตรศาสตร์	การจัดการคุณภาพพืชผักสมุนไพรไทย หลังการเก็บเกี่ยว	ผู้ช่วยศาสตราจารย์ประภาดา ยิ่งสง่า	1 มีนาคม 2566	เชิงวิชาการ	ไม่ระบุ
47	กลุ่มเกษตรกรผู้ผลิตหน่อไม้ฝรั่ง ตำบลเกาะวัง อำเภอชัยบาดาล จังหวัดลพบุรี	การจัดการปุ๋ยอินทรีย์เพื่อยกระดับ ผลผลิตและคุณภาพหน่อไม้ฝรั่ง ในระบบเกษตรอินทรีย์เพื่อการส่งออก โดยกรมมีส่วนร่วมของศูนย์จัดการเรียนรู้ ชุมชนเกาะวัง อำเภอชัยบาดาล จังหวัดลพบุรี	ผู้ช่วยศาสตราจารย์ชวัลชัย อุเจริญไพศาล	27 มกราคม 2566	เชิงสาธารณะ	นำความรู้จากงานวิจัยไปจัดกิจกรรม บรรยายให้ความรู้การทำปุ๋ยหมัก จากวัสดุเหลือใช้ ใช้งบประมาณจัดอบรม 9,500 บาท เพื่อให้เกษตรกรมีความเข้าใจ ในการทำปุ๋ยหมักจึงจัดอินทรีย์ และผลิต หน่อไม้ฝรั่งได้ตามเกณฑ์มาตรฐานของ GAP

สรุปจำนวนผลงานวิจัยที่นำไปใช้ประโยชน์ ประจำปี 2566 (ต่อ)

ที่	หน่วยงาน ที่ใช้ประโยชน์	ชื่อผลงานวิจัย	ชื่อนักวิจัย	วันที่ใช้	ใช้ประโยชน์ ด้าน	รายละเอียด
คณะวิทยาศาสตร์และเทคโนโลยี						
48	กลุ่มแม่บ้านเกษตรกร เพื่อชุมชนไทย	ฤทธิ์ทางชีวภาพของสารสกัด ใบแปะก๊วย	ผู้ช่วยศาสตราจารย์พรชนก ชลโสภาภรณ์	17 มีนาคม 2566	เชิงวิชาการ	เผยแพร่ความรู้ด้านวิชาการ และการนำไป ใช้ประโยชน์ด้านสุขภาพ
49	โครงการจัดตั้งภาควิชาเคมี มหาวิทยาลัยเกษตรศาสตร์	การเจริญเติบโตและองค์ประกอบ ทางเคมีของน้ำมันหอมระเหย ของเปราะหอมที่ปลูกภายใต้ภาวะ ขาดน้ำร่วมกับพอลิโคลบิวทรีนไอล	ผู้ช่วยศาสตราจารย์อัญชลี นิลสุวรรณ	12 มกราคม 2566	เชิงวิชาการ	ใช้เป็นส่วนหนึ่งของเนื้อหาในบทเรียน เรื่องการใช้ประโยชน์จากพอลิโคลบิวทรีนไอล
50	สำนักงานพื้นที่การศึกษา มัธยมศึกษาสุพรรณบุรี	การจัดการเรียนรู้วิชาแคลคูลัส 1 โดยใช้รูปแบบการเรียนรู้แบบใช้ปัญหา เป็นฐานร่วมกับการเรียนรู้แบบห้องเรียน กลับด้าน สำหรับนักเรียนชั้นปีที่ 1 มหาวิทยาลัยราชภัฏพระนคร	ผู้ช่วยศาสตราจารย์วิรัชธ ดังใจโย	1 พฤศจิกายน 2565	เชิงสาธารณะ เชิงวิชาการ	นำรูปแบบการจัดการเรียนรู้รูปแบบนี้มา เป็นแนวทางให้ความรู้แก่ครูผู้สอน คณิตศาสตร์ เพื่อนำไปประยุกต์ใช้ใน การจัดการเรียนรู้แบบสมัยใหม่
51	มหาวิทยาลัยราชภัฏพระนคร	การเปรียบเทียบสมบัติเชิงกล ของฟิล์มพีวีเอที่ผสมแบงมันสำปะหลัง และผักตบชวา	อาจารย์เจริญพร ใจตบรักษา	21 กรกฎาคม 2565	เชิงวิชาการ	นำมาใช้ในการจัดการเรียนการสอน รายวิชา การเปลี่ยนผ่านสู่เทคโนโลยี สีเขียวเพื่อความยั่งยืน
52	สำนักงานพื้นที่การศึกษา มัธยมศึกษาสุพรรณบุรี นายปราโมทย์ เจตมเสน	ผลการพัฒนาการเรียนรู้คณิตศาสตร์ ตามทฤษฎีสร้างความรู้ผ่านการเรียนรู้ เชิงรุก สำหรับนักเรียนอาชีวศึกษา หลักสูตรครูศึกษาระดับมัธยมศึกษา ราชภัฏพระนคร	ผู้ช่วยศาสตราจารย์วิรัชธ ดังใจโย	10 สิงหาคม 2565	เชิงสาธารณะ เชิงวิชาการ	นำรูปแบบการจัดการเรียนรู้ไปแนะนำ เป็นแนวทางให้ความรู้แก่ครูผู้สอน คณิตศาสตร์ เพื่อนำไปประยุกต์ใช้ใน การจัดการเรียนรู้แบบสมัยใหม่
คณะเทคโนโลยีอุตสาหกรรม						
53	สวนชาติ	การออกแบบและการจัดการ โรงเรือนต้นแบบเพื่อจัดทำไม้บอนไซ มหาวิทยาลัยราชภัฏพระนคร	อาจารย์พรชัย ตามถิณีไทย	1 มิถุนายน 2565	เชิงนโยบาย เชิงพาณิชย์ เชิงวิชาการ ประโยชน์ทางอ้อม	นำข้อเสนอแนะในการออกแบบไม้บอนไซ มาวางแผน จัดทำ จำหน่าย ขาย และบริการบริการวิชาชีพเกี่ยวกับไม้บอนไซ
54	บริษัท แฟลช เอ็กซ์เพรส จำกัด	การพัฒนารูปแบบการจัดการเส้นทาง การขนส่งสินค้าของวิสาหกิจขนาดกลาง และขนาดย่อมโดยใช้โปรแกรม VRP Solver ในเขตสายไหม กรุงเทพมหานคร	อาจารย์จิรวิทย์ อินทกัญจน์	10 มกราคม 2565	เชิงนโยบาย เชิงพาณิชย์ ประโยชน์ทางอ้อม	นำมาใช้เป็นแนวทางในการพัฒนา การจัดการขนส่ง การกำหนดนโยบาย การบริหารจัดการ

สรุปจำนวนผลงานวิจัยที่นำไปใช้ประโยชน์ ประจำปี 2566 (ต่อ)

ที่	หน่วยงาน ที่ใช้ประโยชน์	ชื่อผลงานวิจัย	ชื่อนักวิจัย	วันที่ใช้	ใช้ประโยชน์ ด้าน	รายละเอียด
คณะเทคโนโลยีอุตสาหกรรม						
55	สภาสถาบัน	วิเคราะห์ปัญหาและแนวทางการเข้าสู่ การเป็นสถานประกอบการ	ผู้ช่วยศาสตราจารย์อัยยานันท์ จิตโรจน์รักษ์	3 พฤศจิกายน 2565	เชิงวิชาการ	นำมาใช้ดำเนินการเรื่องสถานประกอบการ ที่สภาสถาบันต้องดำเนินการในฐานะ องค์กรกำกับดูแลด้านวิชาชีพสถาบันโดยกรม ในประเทศไทยต่อไป
56	ชุมชนหมู่บ้านอยู่เจริญ	การออกแบบเพื่อปรับปรุงการใช้พื้นที่ ทาวน์เฮาส์สำหรับผู้สูงอายุ	ผู้ช่วยศาสตราจารย์สุพลาภรณ์ ช่างกุล	10 กันยายน 2565	เชิงสาธารณะ	ใช้เป็นแนวทางในการปรับปรุงที่อยู่อาศัย ให้เหมาะสมกับการรองรับผู้สูงอายุ ในอนาคต
57	สาขาเทคโนโลยีอิเล็กทรอนิกส์ และคอมพิวเตอร์ คณะเทคโนโลยี อุตสาหกรรม	การพัฒนาระบบควบคุมการให้บริการ เว็บและไอโอทีสำหรับการใช้ การเรียนการสอนรายวิชาเทคโนโลยี อินเทอร์เน็ต	ผู้ช่วยศาสตราจารย์อริยชัย ทองอยู่	16 มิถุนายน 2565	เชิงวิชาการ	ใช้ในการเรียนการสอนรายวิชาอินเทอร์เน็ต ในทุกสิ่ง
58	คณะเทคโนโลยีอุตสาหกรรม	การศึกษาเปรียบเทียบประสิทธิภาพ และอัตราการใช้พลังงานของรถไฟฟ้า ประหยัต์พลังงาน	อาจารย์ผู้ช่วยศาสตราจารย์สุพลาภรณ์	13 มิถุนายน 2565	เชิงสาธารณะ เชิงวิชาการ	ไม่ระบุ
59	อุโมงค์เครื่องจักรกลการเกษตร ตำบลมาโฮม	การออกแบบและสร้างอุปกรณ์เชื่อมต่อ ไฟฟ้าทดแทนแบบกึ่งอัตโนมัติสำหรับ งานเครื่องจักรกลการเกษตร	ผู้ช่วยศาสตราจารย์รัฐพล สังคະสุข	4 มีนาคม 2565	เชิงพาณิชย์	ช่วยในการซ่อมเครื่องจักรกลการเกษตร ภายในร้าน
60	ร้านเสรีภัณฑ์	การพัฒนาตัวแบบการพยากรณ์ คาดการณ์ค่าสั่งซื้อชุดหมักเร็นนินโดยใช้ เทคนิคเหมืองข้อมูล	อาจารย์ภัทรพล วรประชา	15 มีนาคม 2565	เชิงวิชาการ	ใช้เป็นเครื่องมือในการช่วยวิเคราะห์ และคาดการณ์ค่าสั่งซื้อชุดหมักเร็นนินเพื่อให้ มีพอกับสต็อกสินค้าในแต่ละปีอย่างมีระบบ และมีประสิทธิภาพ
61	แพทย์แผนไทย	การออกแบบและสร้างเครื่องควบคุม อุณหภูมิอุปกรณ์ประคบสมุนไพร	อาจารย์ภัทรพล แก้วสม	18 พฤศจิกายน 2565	เชิงวิชาการ	นำเครื่องไปใช้ ทำให้ทราบการแสดงผล อุณหภูมิของอุปกรณ์ประคบสมุนไพร และ ทดสอบอุณหภูมิของอุปกรณ์ประคบสมุนไพร ในหน่วยงาน
62	วิสาหกิจกลุ่มแปรรูปมะดัน ตำบลท่าทราย	การพัฒนาเครื่องอบแห้งสิ่งใหม่ แบบอัตโนมัติด้วยสมรรถนะสูง	อาจารย์อัญญา ศิริมาตเกษม	10 มกราคม 2566	เชิงวิชาการ ประโยชน์ทางอ้อม	การพัฒนาเครื่องอบแห้งสิ่งใหม่ แบบอัตโนมัติ นำมาใช้พัฒนา และต่อยอด การมีข้อมูลของผลิตภัณฑ์ในชุมชนท่าทราย

สรุปจำนวนผลงานวิจัยที่นำไปใช้ประโยชน์ ประจำปี 2566 (ต่อ)

ที่	หน่วยงาน ที่ใช้ประโยชน์	ชื่อผลงานวิจัย	ชื่อนักวิจัย	วันที่ใช้	ใช้ประโยชน์ ด้าน	รายละเอียด
คณะเทคโนโลยีอุตสาหกรรม						
63	กลุ่มวิสาหกิจพัฒนาอาชีพสตรี ชุมชนแอ่งอาร (วัดคู่ 2) (086-709-8172)	การพัฒนารูปแบบธุรกิจของกลุ่ม วิสาหกิจพัฒนาอาชีพสตรีชุมชน แอ่งอาร ตำบลบางพูด อำเภอปากเกร็ด จังหวัดนนทบุรี	อาจารย์เศรษฐภูมิ เกชาวี	20 มีนาคม 2566	เชิงสาธารณะ เชิงวิชาการ	จัดกิจกรรมการวิเคราะห์ศักยภาพ กลุ่มผลิตภัณฑ์ชุมชน ใช้งบประมาณ จัดกิจกรรม 48,000 บาท ผลลัพธ์ที่ได้คือ ได้ความรู้ความเข้าใจ สามารถประยุกต์ ใช้งาน เรื่อง การวิเคราะห์ศักยภาพกลุ่ม ผลิตภัณฑ์ชุมชนได้
64	การท่องเที่ยวแห่งประเทศไทย (ททท.) สำนักงานตรนายนก	ฐานข้อมูลสถาปัตยกรรมสมัยเดิมน ที่ทรงคุณค่าเพื่อการอนุรักษ์ ของจังหวัดนครนายก	รองศาสตราจารย์ภาณุวุฒิ ขุนทอง	5 กันยายน 2565	เชิงสาธารณะ	ได้เก็บข้อมูลทางสถาปัตยกรรมของอาคาร ศาลากลางจังหวัดนครนายกเพื่ออนาคต สำหรับผู้มาสืบค้น ศึกษาเรียนรู้ข้อมูล ดังกล่าว
65	ชุมชนบ้านหนองปลาไหล ตำบลทาดินคำ อำเภอชัยบาดาล จังหวัดลพบุรี	การพัฒนาคุณภาพและห่วงโซ่อุปทาน ผลิตภัณฑ์ชุมชนบ้านหนองปลาไหล ตำบลทาดินคำ อำเภอชัยบาดาล จังหวัดลพบุรี	ผู้ช่วยศาสตราจารย์กฤษณ์ชาคริตส ณ วัฒนประเสริฐ	5 พฤษภาคม 2565	เชิงพาณิชย์	ผู้ผลิตกล้วยตากในชุมชนนำไปพัฒนา คุณภาพการผลิต และต่อยอดการพัฒนา ผลิตภัณฑ์ให้เกิดรายได้เพิ่ม
66	ที่ทำการผู้ใหญ่บ้านหมู่ที่ 4	การพัฒนาเครื่องอัดขวดพลาสติก และกระป๋องเหลือใช้ของชุมชนระบบ กึ่งอัตโนมัติ	ผู้ช่วยศาสตราจารย์กฤษณ์ชาคริตส ณ วัฒนประเสริฐ	14 พฤศจิกายน 2565	เชิงพาณิชย์ เชิงวิชาการ	นำเครื่องอัดขวดพลาสติกและกระป๋อง เหลือใช้ชุมชนมาใช้ทุนแรงให้กับ ชาวบ้านจนได้สำเร็จ ก่อนนำขวดพลาสติก และกระป๋องเหลือใช้ไปขายเพิ่มรายได้ ให้กับคนในชุมชน
67	กลุ่มเกษตรกรลูกดาวเรือง	ออกแบบและสร้างเรือนรดน้ำ ต้นดาวเรืองอัตโนมัติควบคุม ด้วยรีโมทคอนโทรล	ผู้ช่วยศาสตราจารย์ศักดิ์ศรี แก่นสม	21 กุมภาพันธ์ 2566	เชิงสาธารณะ	ใช้ประโยชน์กับกลุ่มเกษตรกรผู้ปลูกดาวเรือง
68	คณะครุศาสตร์อุตสาหกรรม มหาวิทยาลัยเทคโนโลยีราชมงคล ธัญบุรี	การศึกษาการใช้ประโยชน์ที่ดิน เพื่อพัฒนาพื้นที่ภายในมหาวิทยาลัย บริเวณสถานีราชภัฏพระนคร	อาจารย์ยุชชา ปุณณสิงห์	8 ธันวาคม 2565	เชิงวิชาการ เชิงนโยบาย	นำมาเป็นต้นแบบในการศึกษาและเสนอ แนวทางการบริหารจัดการใช้พื้นที่ ภายในมหาวิทยาลัยอย่างคุ้มค่า และใช้วางแผนปรับปรุงพัฒนาพื้นที่ อย่างมีประสิทธิภาพ

สรุปจำนวนคำขอรับอนุสิทธิบัตร

ลำดับ	วัน/เดือน/ปี ที่ยื่น	ชื่อการประดิษฐ์/ ชื่อผลงาน	เลขที่คำขอ	ผู้ประดิษฐ์	หน่วยงาน
1	22 ธันวาคม 2565	การพัฒนาการผลิตอาหารเม็ด อาหารเสริมสุขภาพปลา สวยงามจากสาหร่ายไมมีซีวิต	2203003436	- ผู้ช่วยศาสตราจารย์ราเมศ จั๋ยจุลเจิม - ผู้ช่วยศาสตราจารย์ขวัญชัย คูเจริญไพศาล - อาจารย์อริสรา เอี่ยมทับ	คณะวิทยาศาสตร์ และเทคโนโลยี
2	25 เมษายน 2566	กรรมวิธีการขยายพันธุ์สาหร่าย ไคจากซูโอสปอร์ (Zoospore)	230301138	- ผู้ช่วยศาสตราจารย์ราเมศ จั๋ยจุลเจิม	คณะวิทยาศาสตร์ และเทคโนโลยี
3	25 เมษายน 2566	กรรมวิธีการขึ้นรูปวัสดุ ธรรมชาติกแต่งตั้งตู้ปลา จากสาหร่ายไคสายพันธุ์ ไรโซโครเนียม	2303001139	- ผู้ช่วยศาสตราจารย์ราเมศ จั๋ยจุลเจิม	คณะวิทยาศาสตร์ และเทคโนโลยี
4	6 ตุลาคม 2566	กรรมวิธีการเติมโคโตซาน เพื่อเพิ่มความคงทนให้แก่ สาหร่ายไคก้อนกลม	2303002908	- ผู้ช่วยศาสตราจารย์ราเมศ จั๋ยจุลเจิม - ผู้ช่วยศาสตราจารย์สุทธิเดือน ชุมทกานต์ - อาจารย์อริสรา เอี่ยมทับ	คณะวิทยาศาสตร์ และเทคโนโลยี

สรุปจำนวนคำขอจดทะเบียนเครื่องหมายการค้า

ลำดับ	วัน/เดือน/ปี ที่ยื่น	เลขที่คำขอ	ผู้ประดิษฐ์	หน่วยงาน
1	15 กันยายน 2566	230120897	ผู้ช่วยศาสตราจารย์ปิ่นณัชช รัตนพรชรรัตน์	คณะมนุษยศาสตร์และสังคมศาสตร์

ผู้จัดทำ

ที่ปรึกษา

รองศาสตราจารย์ ดร.อนันตกุล อินทรผดุง
อาจารย์ ดร.อุมาพร ยิวชิต
ผู้ช่วยศาสตราจารย์ ดร.ยงยุทธ ชำคอง
ผู้ช่วยศาสตราจารย์ ดร.ลดา มัทธูรศ

ผู้อำนวยการสถาบันวิจัยและพัฒนา
รองผู้อำนวยการสถาบันวิจัยและพัฒนา
รองผู้อำนวยการสถาบันวิจัยและพัฒนา
รองผู้อำนวยการสถาบันวิจัยและพัฒนา

รวบรวมข้อมูล

นางเดือนเพ็ญ สุขทอง
นางสาวมัทนา เกตุโพธิ์ทอง
นางสาวนวมมล พลบุญ
นางสาวราภรณ์ แสงสุริศรี
นางสาวทัศนาศ ปิ่นทอง
นายวิวิธ หล่อศรีจันทร์
นางสาวศุภราพร เกตุกลม
นายรัชตะ อนวัชกุล
นางสาวสุปราณี ชมจุมจัง
นายจักรพันธ์ ก้อนมณี
นางสาวธนพร ชนาธิกรณ์
นางบุษราภรณ์ บุตรีอุณิส

หัวหน้าสำนักงานผู้อำนวยการ
เจ้าหน้าที่บริหารงานทั่วไปปฏิบัติการ
เจ้าหน้าที่บริหารงานทั่วไปปฏิบัติการ
เจ้าหน้าที่บริหารงานทั่วไปปฏิบัติการ
เจ้าหน้าที่บริหารงานทั่วไปปฏิบัติการ
เจ้าหน้าที่บริหารงานทั่วไปปฏิบัติการ
นักวิชาการคอมพิวเตอร์ปฏิบัติการ
นักวิจัยปฏิบัติการ
นักวิจัยปฏิบัติการ
เจ้าหน้าที่วิจัยปฏิบัติการ
บรรณารักษ์ปฏิบัติการ
นักวิชาการศึกษาปฏิบัติการ

